

**TOMADA DE PREÇOS Nº013/2023/PMSC
PROCESSO ADMINISTRATIVO Nº 052/2023/PMSC**

EDITAL DE LICITAÇÃO

O MUNICÍPIO DE SANTA CRUZ/PE, com sede na Avenida 03 de Maio, nº 276, centro, Santa Cruz – PE, inscrito no CNPJ/MF sob o nº 24.301.475/0001-86, por intermédio da **SECRETARIA MUNICIPAL DE OBRAS E SERVIÇOS URBANOS DE SANTA CRUZ, ESTADO DE PERNAMBUCO**, através de sua Comissão Permanente de Licitação, constituída conforme disposto na **Portaria n.º 001/2023, de 09 de janeiro de 2023**, de acordo com a Lei Federal nº. 8.666/93, e suas alterações posteriores, torna público aos interessados que às **09h00min do dia 12/12/2023**, na **Sede da Prefeitura Municipal**, Situada a Av. 03 de maio, nº 276 - Centro - SANTA CRUZ-PE, local para quaisquer esclarecimentos, estará promovendo licitação na modalidade **TOMADA DE PREÇOS**, do tipo **MENOR PREÇO**, julgamento **GLOBAL**, através de **execução indireta, no regime de empreitada por preço unitário**, objetivando a contratação especificada no subitem 1.1 deste Edital, regida pela Lei nº 8.666/93, alterações posteriores, **Medida Provisória nº 1.167, de 31 de março de 2023**, Decreto 9.412/2018, Lei Complementar 123/06, alteradas pelas Leis Complementares 128/2008, 147/2014 e 155/2016, Decreto Federal 8.538/2015 e demais normas complementares pertinentes e pelas condições a seguir expostas:

1.0 – DO OBJETO DA LICITAÇÃO

1.1– A presente licitação tem por objeto a contratação de empresa especializada para prestação de serviços de engenharia civil relativos à execução das obras, com fornecimento de materiais e mão de obra, para a **construção de uma praça da igreja no Povoado de Varzinha, Situado no interior do Município de Santa Cruz (PE)**, conforme solicitação expressa da **Prefeitura municipal/Secretaria Municipal de Obras e Serviços Urbanos do Município de Santa Cruz**.

1.2 – Os serviços compreendidos nesta licitação deverão ser executados de acordo com as condições estabelecidas nos Anexos deste Edital que ficam fazendo parte integrante do presente Edital, independentemente de transcrição.

2.0 - DO PRAZO DE EXECUÇÃO DOS SERVIÇOS E VIGÊNCIA CONTRATUAL

2.1 - O prazo de execução dos serviços será de **180 (cento e oitenta) dias, com prazo de início de até no máximo 05 (cinco) dias**, após solicitação oficial da Secretaria, contado a partir da emissão da Ordem de Serviço, recebimento da Nota de Empenho e/ou assinatura do Contrato emitida pela **Prefeitura Municipal/Secretaria Municipal de Obras e Serviços Urbanos de Santa Cruz**.

2.2 - A vigência do contrato será de **180 (cento e oitenta) dias**, a partir da emissão da Ordem de Serviços emitida pela a **Prefeitura Municipal/Secretaria Municipal de Obras e Serviços Urbanos de Santa Cruz**, podendo ter seu prazo prorrogado ou ser rescindido, se assim for da vontade das partes, na conformidade do estabelecido na Lei nº 8.666/93 e alterações posteriores.

3.0 – DOS RECURSOS FINANCEIROS

3.1 – Os recursos financeiros para pagamento das despesas decorrentes do presente Certame serão provenientes da seguinte Dotação Orçamentária:

Unidade Orçamentária: PREFEITURA MUNICIPAL DE SANTA CRUZ

PROGRAMA ATIVIDADE: 041.122.0002.2005
ELEMENTO DESPESA Nº 44.90.51.00-Obras e Instalações;

4.0 – DOS COMPONENTES DESTE EDITAL

4.1 - Constitui anexos deste edital e dele fazem parte integrante, independentemente de transcrições:

ANEXO I – PROJETO BÁSICO: PLANILHA ORÇAMENTÁRIA/MEMÓRIA DE CÁLCULO/COMPOSIÇÕES/ CRONOGRAMA FÍSICO-FINANCEIRO/COMPOSIÇÃO DE BDI/PLANTAS/PROJETO EXECUTIVO;
ANEXO II – MEMORIAL DESCRITIVO/ESPECIFICAÇÕES TÉCNICAS
ANEXO III - DECLARAÇÃO DE ENQUADRAMENTO COMO MICROEMPRESA OU EMPRESA DE PEQUENO PORTE OU MICROEMPREENDEDOR INDIVIDUAL
ANEXO IV - DECLARAÇÃO AO CUMPRIMENTO DO DISPOSTO NO INCISO XXXIII, DO ART. 7º DA CONSTITUIÇÃO FEDERAL
ANEXO V - MODELO DE PROCURAÇÃO - CREDENCIAMENTO
ANEXO VI – MODELO PROPOSTA
ANEXO VII – ATESTADO DE VISITA
ANEXO VIII – MINUTA DO CONTRATO

5.0 – DAS CONDIÇÕES PARA PARTICIPAÇÃO

5.1 – Somente poderão participar da presente licitação as empresas regularmente estabelecidas no país, que satisfaçam, integralmente, as condições previstas neste Edital, sendo **vedada** a participação de:

5.1.1 - Empresas declaradas inidôneas para licitar ou contratar com qualquer órgão ou entidade da Administração Pública direta ou indireta, Federal, Estadual ou Municipal;

5.1.2 - Empresas temporariamente suspensa de licitar e impedidas de contratar com o município;

5.1.3 - Estiverem sob processo de falência, concordata, recuperação judicial ou recuperação extrajudicial;

5.1.3.1 - *Só será permitida a participação de empresas em recuperação judicial e extrajudicial se comprovada, respectivamente, a aprovação ou a homologação do plano de recuperação pelo juízo competente e apresentada certidão emitida pelo juízo da recuperação, que ateste a aptidão econômica e financeira para o certame.*

5.1.4 - Empresas das quais participe servidor ou dirigente de qualquer órgão, ou entidade vinculada ao Município de SANTA CRUZ, bem assim a empresa da qual tal servidor/dirigente seja sócio, diretor, gerente ou responsável técnico;

5.1.5 - Enquadradas nas disposições do art. 9º da Lei Federal n.º 8666/93;

5.1.6 - Em regime de consórcio, qualquer que seja sua forma de constituição.

5.2 - Os participantes deverão ter pleno conhecimento dos termos deste Edital, não podendo evocar nenhum desconhecimento como elemento impeditivo da correta formulação da proposta ou integral cumprimento do contrato, não sendo aceitas alegações posteriores.

5.3 - Somente poderão participar da licitação empresas que atenderem às exigências deste Edital.

5.4 - Cada empresa apresentará uma só proposta, não sendo admitidas alternativas.

5.5 - Antes de ser processada a licitação, a Comissão Permanente de Licitação poderá, por motivo de interesse público, por sua iniciativa ou em consequência de solicitações de esclarecimentos, modificar este Edital e seus Anexos, bem como adiar ou prorrogar o prazo para recebimento das propostas, devendo publicar, nos mesmos veículos nos quais foi publicado o AVISO do presente certame, as alterações feitas que, se interferirem na formulação das propostas, provocarão a reabertura do prazo inicialmente estabelecido.

5.6 - A participação no presente Certame implica a aceitação plena e irrevogável das condições constantes neste Edital e seus Anexos.

5.7 - As licitantes respondem pela fidelidade e legitimidade dos documentos apresentados em todas as etapas desta Tomada de Preços.

5.8 – Cada licitante deverá apresentar-se com apenas um representante legal que, devidamente munido de instrumento hábil de mandato, será o único admitido a intervir nas fases do processo licitatório, respondendo, assim, para todos os efeitos, por sua representada, devendo ainda, no ato da entrega dos envelopes, identificar-se exibindo a Cédula de Identidade.

5.8.1 – **O credenciamento far-se-á através de instrumento público de procuração ou instrumento particular com firma reconhecida, com poderes para praticar todos os atos pertinentes ao certame, em nome da proponente.** Em sendo sócio, proprietário, dirigente ou assemelhado da empresa proponente, deverá apresentar cópia do respectivo estatuto ou contrato social, no qual estejam expressos seus poderes para exercer direitos e assumir obrigações em decorrência de tal investidura.

5.8.2 - No caso de Instrumento particular de procuração, deverá ficar comprovado que o subscritor da procuração tem poderes para tal delegação, comprovado através de cópia do contrato social e ou outro documento constitutivo, devidamente registrado em cartório.

5.8.3 - Se, após o credenciamento, o representante da Licitante se ausentar da sala em que se realiza a sessão, o processo não será suspenso e caso se faça necessária a participação do mesmo e este estiver ausente, será reputada sua desistência. O retorno posterior do representante ausente não implicará no refazimento dos atos praticados em sua ausência, sendo considerados convalidados.

5.9 - A Procuração e documentos enumerados nos itens 5.8.2 e 5.8.3, e subitens, deverão ser entregues separadamente dos envelopes 01 (habilitação) e 02 (proposta de preços).

6.0 – DO CADASTRO

6.1 – Os licitantes não cadastrados junto a Prefeitura Municipal de SANTA CRUZ, deverão efetuar **até o (3º) terceiro dia anterior** à data do recebimento das propostas, o seu cadastramento, na Av. 03 de maio nº276 centro Santa Cruz, do prédio sede da Prefeitura, situada à Av. 03 de maio, 276 – Centro – SANTA CRUZ-PE, das 08 às 12 horas, devendo para tanto, apresentar os seguintes documentos:

I – Registro comercial, no caso de empresa individual;

II – Ato constitutivo, estatuto ou contrato social em vigor, devidamente registrado, em se tratando de sociedades comerciais, e, no caso de sociedades por ações, acompanhado de documentos de eleição de seus administradores;

- III – Inscrição do ato constitutivo, no caso de sociedades civis, acompanhada de prova de diretoria em exercício;
- IV – Prova de inscrição no Cadastro Nacional de Pessoas Jurídicas do Ministério da Fazenda – CNPJ/MF; com situação ativa;
- V – Decreto de autorização, em se tratando de empresa ou sociedade estrangeira em funcionamento no País, e ato de registro ou autorização para funcionamento expedido pelo órgão competente, quando a atividade assim o exigir;
- VI – prova de inscrição no Cadastro de Contribuintes do Estado ou Município, se houver, relativo ao domicílio ou sede do licitante, pertinente ao seu ramo de atividade e compatível com o objeto contratual;
- VII – Prova de regularidade para com a Fazenda Federal através de **CERTIDÃO NEGATIVA ou POSITIVA COM EFEITOS DE NEGATIVA DE DÉBITOS RELATIVOS AOS TRIBUTOS FEDERAIS E À DÍVIDA ATIVA DA UNIÃO** expedida pela Secretaria da Receita Federal, abrangendo inclusive **as contribuições sociais previstas nas alíneas “a” a “d” do parágrafo único do artigo 11 da Lei Federal no. 8.212/1991**;
- VIII - Prova de regularidade expedida pela Secretaria da Fazenda do Estado ou Distrito Federal;
- IX - Prova de regularidade para com a Fazenda Municipal através de Certidão expedida pela Prefeitura Municipal de SANTA CRUZ – para empresas sediadas nesta cidade – ou pela Prefeitura relativa à sede ou domicílio da empresa;
- X – Certificado de Regularidade do FGTS, fornecido pela Caixa Econômica Federal, com prazo de validade em vigor, conforme dispositivo da Lei nº 8.036, de 11 de maio de 1990, artigo 29, inciso IV;
- XI- Prova de inexistência de débitos inadimplidos perante a Justiça do Trabalho, mediante a apresentação da CNDT- Certidão Negativa de Débitos Trabalhistas, fornecida pelo TST - Tribunal Superior do Trabalho, com prazo de validade em vigor, nos termos do art. 642-A da CLT c/c o art. 29, Inciso V da Lei nº 8.666, de 21 de junho de 1993;
- XII – Balanço patrimonial e demonstrações contábeis do último exercício social, já exigíveis e apresentados na forma da lei, que comprovem a boa situação financeira da empresa, vedada a sua substituição por balancetes ou balanços provisórios, podendo ser atualizados por índices oficiais quando encerrados há mais de 03 (três) meses da data de apresentação da proposta;
- XIII – Certidão negativa de falência, recuperação judicial e/ou Concordata expedida pelo distribuidor da sede da pessoa jurídica, ou de execução patrimonial, expedida no domicílio da pessoa física.

****Só será permitida a participação de empresas em recuperação judicial e extrajudicial se comprovada, respectivamente, a aprovação ou a homologação do plano de recuperação pelo juízo competente e apresentada certidão emitida pelo juízo da recuperação, que ateste a aptidão econômica e financeira para o certame.***

XIV - Para empresas do ramo de engenharia/arquitetura: Certidões de registro e/ou inscrição da empresa nas entidades profissionais competentes (CREA/CAU), dentro do prazo de validade; bem como dos seus responsáveis técnicos;

7.0 – DA REPRESENTAÇÃO

7.1 – As empresas concorrentes poderão ser representadas, em todas as fases do processo licitatório, por seus titulares, diretores com poderes previstos em seus estatutos para esse fim ou por representantes legais, devidamente munidos de instrumento de mandato (**item 5.8.1**), com poderes específicos para prática de quaisquer atos do procedimento licitatório, inclusive àqueles relativos à interposição e desistência expressa de eventuais recursos administrativos.

7.2 – As empresas que não se fizerem representar, nas condições e forma previstas nos itens **7.1**, **5.8** e **5.8.1**, não terão participação ativa durante o presente certame, impedidas, portanto, de assinar e rubricar todos e quaisquer documentos e atas, solicitar vistas, esclarecimentos e informações, requerer impugnações e/ou reconsiderações, interpor recurso, inclusive aqueles relativos à fase de habilitação, atos e decisões formais da Comissão que, só pode ser interpostos, dentro de suas fases correspondentes, sob pena de preclusão.

7.3 – A não apresentação ou incorreções no instrumento de mandato, não inabilitará o licitante que, será considerado sem representante constituído, participando, porém, de todas as fases, como observador.

7.4 Que não havendo representação ou credenciamento o respectivo preposto poderá participar das sessões públicas sem voz ativa e que todos os atos as licitantes serão intimadas por meio do diário oficial municipal para em assim querendo interpor recursos prevista na Lei Federal Nº8.666/93;

8.0 – DA HABILITAÇÃO

8.1 - Os documentos exigidos nos itens abaixo relativos à habilitação poderão ser apresentados em original, por qualquer processo de cópia autenticada por cartório competente, publicação em órgão ou imprensa oficial, desde que perfeitamente legíveis.

8.2 – O licitante deverá apresentar toda a documentação comprobatória da necessária qualificação no que se refere a:

- a) Habilitação Jurídica;
- b) Regularidade Fiscal e Trabalhista;
- c) Qualificação Econômica e Financeira;
- d) Qualificação Técnica;
- e) Cumprimento do disposto no inciso XXXIII, art. 7º da Constituição Federal.

8.3 – A Habilitação Jurídica será comprovada, mediante a apresentação da seguinte documentação:

8.3.1 - Prova de registro comercial, no caso de empresa individual e suas alterações devidamente registradas;

8.3.2 - Ato constitutivo, estatuto ou contrato social em vigor e **suas alterações contratuais devidamente registradas, salvo quando consolidados, em se tratando de sociedades comerciais**, com prova da Diretoria em exercício e, no caso de sociedades por ações, acompanhado de documento **(ATA)** de eleição de seus administradores, no qual deverá estar contemplado, dentre os objetos sociais, a execução de atividades da mesma natureza ou compatíveis com o objeto da licitação;

8.3.3 - Inscrição do ato constitutivo, no caso de sociedades civis, acompanhada de prova de diretoria em exercício;

8.3.4 – Decreto de autorização, em se tratando de empresa ou sociedade estrangeira em funcionamento no País, e ato de registro ou autorização para funcionamento expedido pelo órgão competente, quando a atividade assim o exigir;

8.3.5 - A empresa deverá apresentar o **Certificado de Registro Cadastral (CRC)** do Município de SANTA CRUZ.

8.4 – A Regularidade Fiscal e Trabalhista será comprovada mediante a apresentação dos seguintes documentos:

8.4.1 – Prova de inscrição no Cadastro Nacional de Pessoas Jurídicas do Ministério da Fazenda – CNPJ/MF; com situação ativa.

8.4.2 – Prova de inscrição no Cadastro de Contribuintes do Estado **ou** Município, relativo ao domicílio ou sede do licitante, pertinente ao seu ramo de atividade e compatível com o objeto contratual;

8.4.3 – Prova de regularidade para com a Fazenda Federal, Estadual e Municipal, através de **certidões negativa ou positiva com efeitos de negativa** expedidas pelos órgãos competentes, que estejam dentro do prazo de validade expresso na própria certidão, composta de:

8.4.3.1 – Prova de regularidade para com a Fazenda Federal através de **CERTIDÃO NEGATIVA OU POSITIVA COM EFEITO DE NEGATIVA DE DÉBITOS RELATIVOS AOS TRIBUTOS FEDERAIS E À DÍVIDA ATIVA DA UNIÃO** expedida pela Secretaria da Receita Federal, abrangendo **inclusive as contribuições sociais previstas nas alíneas “a” a “d” do parágrafo único do artigo 11 da Lei Federal no. 8.212/1991;**

8.4.3.2 – Prova de regularidade expedida pela Secretaria da Fazenda do Estado ou Distrito Federal;

8.4.3.3 – Prova de regularidade para com a Fazenda Municipal, através de certidões negativa ou positiva com efeito negativa de débitos expedidas pela Prefeitura Municipal de SANTA CRUZ – para empresas sediadas nesta cidade – ou pela Prefeitura relativa à sede ou domicílio da empresa;

8.4.4 – Certificado de Regularidade do FGTS, fornecido pela Caixa Econômica Federal, com prazo de validade em vigor, conforme dispositivo da Lei nº 8.036, de 11 de maio de 1.990, artigo 29, inciso IV;

8.4.5 – Prova de inexistência de débitos inadimplidos perante a Justiça do Trabalho, mediante a apresentação da **CNDT- Certidão Negativa de Débitos Trabalhistas, fornecida pelo TST - Tribunal Superior do Trabalho**, com prazo de validade em vigor, nos termos do art. 642-A da CLT c/c o art. 29, Inciso V da Lei nº 8.666, de 21 de junho de 1993.

8.4.6 – Os licitantes que se enquadrarem na categoria de microempresa ou empresa de pequeno porte ou microempreendedor individual deverão apresentar toda a documentação requerida, mesmo que apresente qualquer restrição quanto à sua regularidade fiscal e trabalhista, a fim de que possa ser aplicado o disposto do artigo 43 da Lei Complementar 123/2006, alteradas pelas Leis Complementares 128/2008, 147/2014 e 155/2016 e art. 4º §1º do Decreto Federal nº 8.538/2015.

8.4.6.1 – Havendo restrição na regularidade fiscal e trabalhista da microempresa, empresa de pequeno porte e microempreendedor individual, será assegurado o prazo de **05 (cinco) dias úteis**, cujo termo inicial corresponderá ao momento em que o proponente for declarado vencedor do certame, prorrogável por igual período, a critério da Administração, para regularização, pagamento ou parcelamento do débito e emissão de eventuais certidões negativas ou positivas com efeito de certidão negativa, conforme o art. 43 § 1º da Lei Complementar 123/06, alteradas pelas Leis Complementares 128/2008, 147/2014 e 155/2016 e o § 2º, I do Decreto Federal nº 8.538/2015.

8.5 - A Qualificação Econômica - Financeira será comprovada mediante a apresentação dos

seguintes documentos:

8.5.1 - Certidão Negativa de Falência ou Recuperação Judicial e/ou Concordata, em se tratando de sociedades comerciais, ou de Execução Patrimonial, em se tratando de sociedade civil, passada pelo distribuidor judicial da sede da empresa, que abarque processos físicos e eletrônicos, ressalvada a hipótese do item 8.5.2, em data de, no máximo, **30 (trinta) dias** anteriores a data de realização desta licitação. Caso o documento não consigne prazo de validade.

8.5.2 - Só será permitida a participação de empresas em recuperação judicial e extrajudicial se comprovada, respectivamente, a aprovação ou a homologação do plano de recuperação pelo juízo competente e apresentada certidão emitida pelo juízo da recuperação, que ateste a aptidão econômica e financeira para o certame.

8.5.3 - As certidões que não mencionarem prazo de validade serão consideradas **válidas até 30 dias** a partir da data da expedição.

8.5.4 - Balanço Patrimonial, referente ao último exercício, já exigível e apresentado na forma da Lei.

8.5.4.1 – Os licitantes que forem Sociedades por Cota de Responsabilidade Limitada (LTDA) deverão apresentar no envelope de habilitação, cópia do Balanço Patrimonial já exigível, na forma da lei, com cópia das páginas do livro Diário onde o balanço e as demonstrações contábeis foram levantadas, inclusive os Termos de Abertura e de Encerramento, devidamente autenticado na Junta Comercial da sede ou domicílio da licitante;

8.5.4.2 - Em sendo sociedades regidas pela Lei N.º 6.404/76 (Sociedade Anônima), Balanço Patrimonial publicado no Diário Oficial ou publicados em jornal de grande circulação ou por fotocópia registrada ou autenticada na Junta Comercial da sede ou domicílio da licitante;

8.5.4.3 – Sociedades sujeitas ao regime estabelecido na Lei N.º 9.317, de 05 de dezembro de 1996 – Lei das Microempresas e das Empresas de Pequeno Porte (SIMPLES), deverão apresentar fotocópia do Balanço e das Demonstrações Contábeis devidamente registradas ou autenticados na Junta Comercial da sede ou domicílio do licitante;

8.5.4.4 – Sociedades criadas no exercício em curso deverão apresentar fotocópia do Balanço de Abertura, devidamente registrado ou autenticado na Junta Comercial da sede ou domicílio da licitante.

8.5.4.5 – Demonstrativo de cálculo, assinado por contador registrado em Conselho Regional de Contabilidade, comprovando Índice de Liquidez Geral (ILG) maior ou igual a 1,00 (um) calculado a partir dos elementos extraídos do seu último balanço geral exigível, pela seguinte fórmula:

$ILG = AC + RLP / PC + ELP$, onde:

AC = Ativo Circulante

RLP = Realizável a Longo Prazo.

PC = Passivo Circulante

ELP = Exigível a Longo Prazo.

8.5.4.6 – Demonstrativo de cálculo, assinado por contador registrado em Conselho Regional de Contabilidade, comprovando Índice de Liquidez Corrente (ILC) maior ou igual a 1,00 (um) calculado a partir dos elementos extraídos do seu último balanço geral exigível, pela seguinte fórmula:

ILC = AC / PC, onde:

AC = Ativo Circulante

PC = Passivo Circulante.

8.5.4.7 - Demonstrativo de cálculo, assinado por contador registrado em Conselho Regional de Contabilidade, comprovando Grau de Endividamento Geral (EG) menor ou igual a 1,00 (um) calculado a partir dos elementos extraídos do seu último balanço geral exigível, pela seguinte fórmula:

EG = ET / AT, onde:

ET = Passivo Circulante + Exigível a Longo Prazo

AT = Ativo Total (AC + RLP + Permanente).

8.5.4.8 – Comprovação de que recolheu junto a tesouraria do município até as 08:30mim, da data de recebimento e abertura dos envelopes de habilitação, por meio de quaisquer das formas previstas na Lei 8.666/93, Art. 31, III c/c 56, § 1º, garantia de R\$ 5.872,00 (cinco mil e oitocentos e setenta e dois reais). Em recaindo a garantia em títulos da dívida pública, os originais deverão se fazer acompanhar de certificado do órgão emissor, certificando quanto às suas autenticidades bem como de laudo de atualização expedido por organismo idôneo, com assinaturas dos prepostos reconhecidas em cartório. Os títulos deverão ter sido emitidos sob a forma escritural, mediante registro em sistema centralizado de liquidação e de custódia autorizado pelo Banco Central do Brasil e avaliado pelos seus valores econômicos, conforme definido pelo Ministério da Fazenda, conforme permitido pelo art. 56, § 1º, I, da lei 8.666/93;

8.5.4.9 – Apresentada a caução de que trata este item, a Tesouraria do Município, emitirá recibo, especificando minuciosamente o tipo de caução recebida. Não serão aceitas garantias emitidas por pessoa jurídicas ou fiscais estranhas ao processo licitatório. Deste modo, somente serão aceitos cheques emitidos por empresa participante do processo licitatório, e que tenha no tempo próprio adquirido o edital. As garantias feitas em cheque de emissão de empresa licitante participante, somente terão os recibos expedidos, de forma como tratado neste subitem, quando da efetiva compensação definitiva do cheque. No momento da prestação deste tipo de garantia, ou seja, por meio de cheque de emissão da empresa participante, será dado recibo provisório de recebimento do cheque e não de recebimento de garantia. Posteriormente, quando da efetiva compensação do cheque, será fornecido o recibo quanto a garantia propriamente dita. Somente serão fornecidos recibos definitivos quanto às garantias de participação, feitas por meio de cheque, daqueles que tenham sido efetivamente compensados até três dias antes da data de recebimento das propostas. Os cheques que somente forem compensados em datas posteriores das que mencionadas neste subitem serão desconsideradas e devolvidas aos emitentes. Para fins de comprovação da data da efetiva compensação dos cheques, com demonstração da data em que os valores ficaram realmente a disposição do Município, a Tesouraria do município, anexa ao processo, cópias dos extratos bancários das contas correntes onde os mesmos foram depositados.

8.5.4.10 – As garantias com títulos da dívida pública, seguro garantia e fiança bancária, deverão se apresentar em seus originais, não se aceitando cópias, mesmo que autenticadas. Estas garantias ficarão sob a guarda e cuidados da Tesouraria do Município.

8.6 - A Qualificação Técnica será comprovada mediante apresentação dos seguintes documentos:

8.6.1- Certidão de Registro da empresa licitante e do (s) responsável (eis) técnico(s) no Conselho Regional de Engenharia e Agronomia – **CREA/CAU** – Conselho de Arquitetura e Urbanismo, em vigor, na unidade da federação da sede da empresa;

8.6.2 - Comprovação da licitante de possuir em quadro permanente, na data prevista para a realização da licitação, de profissional (is) de nível superior (Engenheiro ou Arquiteto) ou outro(s), devidamente reconhecidos pelo CREA/CAU, detentor (es) de Atestado de Responsabilidade Técnica, devidamente registrado(s) no CREA/CAU da região onde os serviços foram executado(s), acompanhado(s) da(s) respectiva(s) Certidão(ões) de Acervo Técnico – CAT, expedida(s) pelo conselho acima mencionado, que comprove(m) ter o(s) profissional(is) executado para o órgão ou entidade da Administração Pública direta ou indireta, federal, estadual, municipal ou do Distrito Federal, ou ainda para empresas privadas, obras/serviços de características similares as do objeto da presente licitação, conforme itens de relevância relacionados a seguir:

ITEM	DESCRIÇÃO	UND
01	CONCRETO ARMADO FCK=30,0MPA, USINADO, BOMBEADO, ADENSADO E LANÇADO, PARA USO GERAL, COM FORMAS PLANAS EM COMPENSADO RESINADO 12MM (05 USOS)	M ³
02	REVESTIMENTO CERÂMICO PARA PISO COM PLACAS TIPO ESMALTADA EXTRA DE DIMENSÕES 60X60 CM APLICADA EM AMBIENTES DE ÁREA ENTRE 5 M2 E 10 M2. AF_06/2014	M ²
03	POSTE DE AÇO CONICO CONTÍNUO CURVO DUPLO, ENGASTADO, H=9M, INCLUSIVE LUMINÁRIAS, SEM LÂMPADAS - FORNECIMENTO E INSTALACAO. AF_11/2019	UND
04	EXECUÇÃO DE PASSEIO EM PISO INTERTRAVADO, COM BLOCO RETANGULAR COLORIDO DE 20 X 10 CM, ESPESSURA 6 CM. AF_12/2015	M ²
05	EXECUÇÃO DE PAVIMENTO EM PARALELEPÍPEDOS, REJUNTAMENTO COM ARGAMASSA TRAÇO 1:3 (CIMENTO E AREIA). AF_05/2020	M ²
06	BANCO COM ENCOSTO, COMPR=1,50M, LARGURA=30CM, PÉ DE FERRO FUNDIDO E COM 10 RÉGUAS DE MADEIRA, INCLUSIVE PINTURA	UND

8.6.2.1- Os profissionais indicados como responsáveis técnicos deverão comprovar o vínculo com a empresa por da cópia autenticada da CTPS ou ficha funcional, ou do livro de registro de empregados, ou contrato social, contrato ou termo de prestação de serviço, ou ata de eleição da diretoria que comprove que o responsável técnico está ligado com a empresa, **ou ainda mediante declaração de disponibilidade futura, informando que o profissional integrará o quadro da licitante como responsável técnico, se a empresa vier a ser contratada, conforme autoriza o Acórdão nº2607/2011 – PLENÁRIO – TCU.** Quando se tratar de dirigente ou sócio da empresa licitante tal, comprovação será feita através do ato constitutivo da mesma e certidão do **CREA/CAU** devidamente atualizada.

8.6.2.2 - Os profissionais indicados pelo licitante, para fins de comprovação de capacitação técnico-profissional, de que trata do inciso I, § 1º, artigo 30, da Lei nº 8.666/93, deverão participar da obra ou serviço objeto da licitação, admitindo-se a substituição por profissionais de experiência equivalente ou superior, desde que aprovado pela administração.

8.6.3 - Comprovação de aptidão da empresa para desempenho de atividade pertinente e compatível com o objeto da licitação, detentora de atestado (s) de responsabilidade técnica, que comprove (em) ter a empresa executado, para órgão ou entidade da Administração Pública direta ou indireta, federal, estadual, municipal ou do Distrito Federal, ou ainda para empresa privada, obras/serviços de características similares às do objeto da presente licitação, **conforme itens de relevância relacionados a seguir:**

ITEM	DESCRIÇÃO	UND	QUANT.
01	CONCRETO ARMADO FCK=30,0MPA, USINADO, BOMBEADO, ADENSADO E LANÇADO, PARA USO GERAL, COM FORMAS PLANAS EM COMPENSADO RESINADO 12MM (05 USOS)	M ³	≥ 3,45M ³

02	REVESTIMENTO CERÂMICO PARA PISO COM PLACAS TIPO ESMALTADA EXTRA DE DIMENSÕES 60X60 CM APLICADA EM AMBIENTES DE ÁREA ENTRE 5 M2 E 10 M2. AF_06/2014	M ²	≥ 49,90M ²
03	POSTE DE AÇO CONICO CONTÍNUO CURVO DÚPLO, ENGASTADO, H=9M, INCLUSIVE LUMINÁRIAS, SEM LÂMPADAS - FORNECIMENTO E INSTALACAO. AF_11/2019	UND	≥ 10,00UND
04	EXECUÇÃO DE PASSEIO EM PISO INTERTRAVADO, COM BLOCO RETANGULAR COLORIDO DE 20 X 10 CM, ESPESSURA 6 CM. AF_12/2015	M ²	≥ 777,61M ²
05	EXECUÇÃO DE PAVIMENTO EM PARALELEPÍPEDOS, REJUNTAMENTO COM ARGAMASSA TRAÇO 1:3 (CIMENTO E AREIA). AF_05/2020	M ²	≥ 84,62M ²
06	BANCO COM ENCOSTO, COMPR=1,50M, LARGURA=30CM, PÉ DE FERRO FUNDIDO E COM 10 RÉGUAS DE MADEIRA, INCLUSIVE PINTURA	UND	≥ 8,00UND

8.6.3.1 – Os atestados citados no item 8.6.3, poderão vir acompanhados dos contratos firmados entre a licitante e o órgão. Caso tenha sido celebrado com órgãos da Administração Pública, estes também poderão ser acompanhados da publicação do extrato do contrato.

8.6.4 - A licitante deverá apresentar o **Atestado de Visita Técnica** ao local do serviço a ser fornecido pela **Secretaria Municipal de Obras e Serviços Urbanos – Setor de Engenharia**, em nome da empresa constando que a mesma, através de seu responsável técnico, visitou os locais onde serão executados os serviços, constatando as condições de execução e peculiaridades inerentes à natureza dos trabalhos, objeto desta licitação. A visita deverá ser agendada com antecedência mínima de 48h (quarenta e oito horas), no Setor de Engenharia/Infraestrutura da Secretaria de Obras e Serviços Urbanos, localizado na, Avenida 03 de maio, nº276, Centro, SANTA CRUZ –PE, **através do telefone (87) 3874-8156, ou por e-mail: pmscpe@hotmail.com;**

8.6.4.1- A empresa licitante, a seu critério, poderá declinar da visita técnica sendo, neste caso, necessário apresentar declaração formal assinada pelo responsável técnico, e preposto da empresa licitante, sob as penalidades da lei, que tem pleno conhecimento das condições e peculiaridades inerentes à natureza dos trabalhos, e sobre os locais dos serviços, assumindo total responsabilidade por esta declaração, ficando impedida, no futuro, de pleitear por força do conhecimento declarado, quaisquer alterações contratuais, de natureza técnica e/ou financeira.

8.7 – O cumprimento do disposto no **inciso XXXIII, do art. 7º da Constituição Federal**, será comprovado mediante documento firmado pelo interessado ou seu representante legal, em que declare, sob as penas da lei, que não emprega mão de obra que constitua violação ao disposto naquele preceito constitucional.

8.8 – DISPOSIÇÕES GERAIS SOBRE HABILITAÇÃO:

8.8.1 – Não será concedida habilitação ao licitante que deixar de apresentar qualquer dos documentos referidos nos itens **8.3.1 a 8.7** ou apresentá-los em desacordo com as exigências estabelecidas neste Edital.

8.8.2 – Após a fase de habilitação, não cabe desistência da proposta, salvo por motivo justo decorrente de fato superveniente e aceito pela Comissão.

8.8.3 – Os licitantes que não atenderem às exigências legais previstas neste capítulo, serão considerados inabilitados, ficando excluídos das fases subsequentes desta licitação, tudo de

acordo e conforme preceitua o Parágrafo 4º do Art. 41 da Lei nº 8.666/93, atualizada pela Lei nº 8.883/94 (parágrafo 4º do Art. 41 - "A INABILITAÇÃO DO LICITANTE IMPORTA PRECLUSÃO DO SEU DIREITO DE PARTICIPAR DAS FASES SUBSEQUENTES"); **ressalvadas as restrições relativas à regularidade fiscal das microempresas, empresas de pequeno porte e microempreendedores individuais, nos termos da Lei Complementar nº 123/06**, alteradas pelas Leis Complementares 128/2008, 147/2014 e 155/2016.

8.8.4 – Os documentos de habilitação e a proposta comercial serão apresentados em envelopes separados, fechados, com o título grafado com os termos seguintes:

Envelope "A" - Habilitação

Prefeitura Municipal de SANTA CRUZ
Secretaria Municipal de Obras e Serviços Urbanos
Comissão Permanente de Licitações
PROCESSO ADMINISTRATIVO Nº 052/2023/PMSC
TOMADA DE PREÇOS Nº 013/2023/PMSC
DATA: 12/12/2023

HORÁRIO: 09HS00MIM

Objeto: Contratação de empresa especializada para prestação de serviços de engenharia civil relativos à execução das obras, com fornecimento de materiais e mão de obra, de construção de uma praça da igreja no Povoado de Varzinha, Situado no interior do Município de Santa Cruz (PE).

[Razão social da empresa licitante]

[Endereço, telefone e fax da empresa licitante]

8.8.5 – A entrega dos envelopes para a Habilitação dar-se-á no local, data e hora da abertura constante neste Edital.

9.0 – DA PROPOSTA

9.1 – Só serão aceitas as propostas entregues dentro do prazo firmado neste Edital, ou seja, na data e hora da abertura, em envelope fechado, nos quais deverão constar:

Envelope "B" - Proposta de Preços

Prefeitura Municipal de SANTA CRUZ
Secretaria Municipal de Obras e Serviços Urbanos
Comissão Permanente de Licitações
PROCESSO ADMINISTRATIVO Nº 052/2023/PMSC
TOMADA DE PREÇOS Nº 013/2023/PMSC
DATA: 12/12/2023

HORÁRIO: 09HS00MIM

Objeto: Contratação de empresa especializada para prestação de serviços de engenharia civil relativos à execução das obras, com fornecimento de materiais e mão de obra, de construção de uma praça da igreja no Povoado de Varzinha, Situado no interior do Município de Santa Cruz (PE).

[Razão social da empresa licitante]

[Endereço, telefone e fax da empresa licitante]

9.2 – A proposta deve ser redigida em língua portuguesa em papel timbrado da empresa, datilografada ou digitada em computador, em 01 (uma) via e mais 01 (uma) cópia por meio óptico (CD ou DVD), em linguagem clara e objetiva, sem erros, emendas, rasuras ou entrelinhas, assinada a última folha, com aposição de carimbo da empresa ou licitante e assinatura, podendo

ser numerada e rubricada nas demais folhas, reconhecendo assim, a plena aceitação e aplicação das normas e critérios deste Edital.

9.2.1 – Caso a empresa licitante não apresente a cópia por meio óptico (CD ou DVD), tal ausência não implicará em sua desclassificação.

9.2.2 – Os modelos de planilhas apresentados: (ANEXO I) PROJETO BÁSICO – PLANILHA ORÇAMENTÁRIA/ MEMÓRIA DE CÁLCULO/COMPOSIÇÃO/CRONOGRAMA FÍSICO FINANCEIRO/COMPOSIÇÃO DE BDI e (ANEXO II) MEMORIAL DESCRITIVO E ESPECIFICAÇÕES TÉCNICAS deverão servir de roteiros a serem seguidos para a composição de preços unitários.

9.2.2.1 – As planilhas do Anexo I – PROJETO BÁSICO; PLANILHA ORÇAMENTÁRIA/CRONOGRAMA FÍSICO-FINANCEIRO/COMPOSIÇÃO/COMPOSIÇÃO DE BDI deverão fazer parte integrante da proposta da licitante.

9.3 – O preço máximo global admissível pela Prefeitura Municipal de Santa Cruz para execução dos serviços é de: R\$ 587.234,51 (quinhentos e oitenta e sete mil e duzentos e trinta e quatro reais e cinquenta e um centavos).

9.3.1 - A Proposta de Preços deverá ser elaborada obedecendo às condições estabelecidas no presente Edital, projetos, demais anexos e nas normas técnicas pertinentes, devendo apresentar as seguintes indicações:

a) Planilha de Quantidades e Preços Unitários devidamente preenchida, contemplando todos os itens constantes no modelo.

b) Valor total da proposta, em algarismo e por extenso, expresso em moeda nacional. Entendendo como preço total o somatório de todos os preços parciais, resultado do produto dos preços unitários propostos pelos quantitativos constantes da planilha orçamentária.

c) As propostas deverão apresentar preços correntes e de mercado, sem quaisquer acréscimos em virtude de expectativa inflacionária.

d) As planilhas deverão ser assinadas por quem de direito, nos termos do art. 14 da Lei Federal nº 5.194/66.

e) Nos preços propostos deverão estar incluídos nos preços unitários todos os custos com materiais, equipamentos, inclusive transportes, carga e descarga, mão-de-obra com seus respectivos encargos sociais, trabalhistas e previdenciários, tributos, despesas fiscais, despesas referente à implantação das placas das obras, ensaios de controle tecnológicos, aquisição de livros de ocorrência, manutenção dos canteiros de obras, BDI (Bonificação e Despesas Indiretas) e quaisquer outros encargos que incidam sobre a obra e serviços a serem executados, assim como as despesas de conservação e vigilância dos mesmos até a entrega final da obra à Prefeitura Municipal de Santa Cruz.

f) Deverão estar incluídos nos custos dos serviços as taxas e encargos de licenciamento de instalação e funcionamento, sendo de inteira responsabilidade da contratada todos os licenciamentos necessários ao pleno funcionamento do empreendimento.

g) Cronograma Físico-financeiro dentro do prazo fixado para a realização da obra/serviço, indicando os valores e prazos mensais e totais, em reais e percentuais, para cada item.

h) Planilha de Composição da Bonificação e Despesas Indiretas (BDI), com a indicação percentual incidente sobre o custo dos serviços.

i) Planilha de composição de custos dos preços unitários.

9.3.2 – Deverá ser apresentada a composição de cada preço unitário (todos os insumos, mão de obra e encargos sociais), formadores dos preços da proposta devendo ser apresentada uma cópia impressa e outra em CD/DVD.

9.4 – Não será aceita proposta que contenha ofertas e vantagens não previstas neste Edital, ou que esteja em desacordo com as especificações aqui existentes.

9.5 – Deve conter o prazo de validade da proposta, que não poderá ser inferior a 60 (sessenta) dias, contados a partir da data de abertura das referidas propostas.

9.6 – Não serão recebidos, em nenhuma hipótese, envelopes de habilitação e propostas, após iniciada a sessão de abertura dos mesmos.

9.7 - O licitante deverá informar na proposta, os seguintes dados: N° da Agência Bancária e N° da Conta Corrente (Pessoa Jurídica); Nome do representante que irá assinar o contrato, N° do CPF, N° do RG, Estado civil, profissão e endereço residencial.

9.8 - Será desclassificada a licitante que:

9.8.1 - Apresentar proposta com preço unitário e global, superior ao constante na Planilha Orçamentária deste Edital (Anexo I).

9.8.2 - Apresentar – Modelo de Planilhas de Proposta de Preço com rasura ou em desacordo com o estabelecido neste Edital;

9.8.3 - Deixar de apresentar os detalhamentos referentes aos encargos sociais previstos, BDI, remuneração da Empresa, despesas fiscais indicando o percentual de ISS cobrado no local da prestação do serviço;

9.8.4 - Apresentar preços unitários e/ou global superiores aos valores orçados pela Prefeitura Municipal de Santa Cruz.

9.8.5 - Apresentar preços unitários e/ou global manifestamente inexequíveis, na forma dos §§ 1º e 2º do Art. 48, da Lei nº 8.666/93.

9.8.6 – Propuser condições ou proposta alternativa que não as contidas neste Edital.

9.8.7 - Apresentar BDI superior ao valor orçado pela Prefeitura Municipal de Santa Cruz.

10.0 – DO PROCEDIMENTO E ABERTURA DOS ENVELOPES DE HABILITAÇÃO E PROPOSTA DE PREÇOS.

10.1 – Qualquer cidadão pode acompanhar o desenvolvimento do processo de licitação, desde

que não interfira de modo a perturbar ou impedir a realização dos trabalhos.

10.2 – Os envelopes referentes à documentação e à proposta deverão ser entregues pelo licitante ou por intermédio de representantes da firma licitante, simultaneamente, à Comissão Permanente de Licitação, em 02 (dois) envelopes distintos, fechados, contendo os dados indicados no item anterior deste Edital, no dia e hora em que se realizar a abertura da Tomada de Preços, ou seja, conforme o preâmbulo deste Edital;

10.3 – Serão abertos, inicialmente, para verificação, os envelopes contendo a documentação para habilitação;

10.3.1 – Cumpridas as formalidades da habilitação, a Comissão Permanente de Licitações, após apresentar o resultado do julgamento, dará vista da documentação a todos os licitantes presentes à sessão de abertura, os quais deverão rubricar a mesma documentação, ficando esclarecido que qualquer contestação por parte dos licitantes sobre o julgamento da habilitação deve ser formalizada no momento, para que conste em ata, e solucionada antes da abertura dos envelopes contendo as propostas;

10.4 – Concluída a fase de habilitação, desde que não exista qualquer impugnação ou recurso, a Comissão dará início a abertura dos envelopes contendo as propostas das empresas habilitadas.

10.4.1 – Será lavrada ata na sessão de abertura, circunstanciada, na qual serão consignadas declarações, contestações ou impugnações porventura Interpostas por qualquer das licitantes e as demais ocorrências que interessem ao julgamento da licitação e será assinada pelo Presidente e pelos membros da Comissão, e facultativamente, pelos licitantes ou representantes das firmas licitantes presentes; entretanto, se estes se recusarem a assiná-la, esta circunstância deverá ser em tempo, consignada na ata;

10.4.2 – A ata de que trata o subitem anterior não poderá conter rasuras nem entrelinhas, registrando-se nela, através de ressalvas, todos e quaisquer enganos ou emendas que porventura venham a ocorrer.

11.0 – DO JULGAMENTO

11.1 – **11.1** – O julgamento será realizado em conformidade com a Lei n.º 8.666, de 21 de junho de 1993, art., 43, 46 e 45 e a Lei Complementar 123/06, alteradas pelas Leis Complementares 128/2008, 147/2014 e 155/2016 e Decreto Federal 8.538/2015. Será vencedora a empresa que apresentar **menor preço GLOBAL**.

11.2 – No caso de empate entre duas ou mais propostas e, depois de obedecido o disposto no § 2º do art. 3º da Lei n.º 8.666/93, o vencedor será escolhido mediante sorteio público, salvo se houver na margem de **10% (dez por cento)** sobre o menor preço alguma microempresa ou empresa de pequeno porte, que deverá ser convocada para apresentar nova proposta, de preço inferior àquela considerada vencedora do certame, sob pena de preclusão, conforme reza o artigo 46 §1º c/c o artigo 45, I da Lei Complementar 123/06, alteradas pelas Leis Complementares 128/2008, 147/2014 e 155/2016 e no art. 5º § 1º, incisos I e III e § 8º do Decreto Federal nº 8.538/2015.

11.3 - As propostas serão analisadas pela Comissão de Licitação, com base em análise técnica da **Secretaria Municipal de Obras e Serviços Urbanos – Setor de Engenharia**, que comporá a Comissão no referido certame;

11.4 - O relatório da Comissão Permanente de Licitação, com a respectiva classificação das propostas apresentadas, será encaminhado à **Secretaria Municipal de Obras e Serviços**

Urbanos do Município, para homologação e adjudicação;

11.5 – O resultado do julgamento da Comissão Permanente de Licitação somente será considerado definitivo após a homologação pela instância superior.

11.6 – Serão desclassificadas as propostas que:

11.6.1 – Não atenderem às exigências contidas no presente Edital de **Tomada de Preços nº 005/2023**, especialmente em relação ao objeto do mesmo ou importarem condições nele não previstas;

11.6.2 – Sejam omissas, vagas ou apresentarem irregularidades e defeitos capazes de dificultar o julgamento, a critério exclusivo da Comissão de licitação.

11.6.3 – Contenham ofertas e vantagens não previstas neste Edital, ou estejam em desacordo com as especificações aqui exigidas.

11.6.4 - Contenham preços excessivos (acima das planilhas orçamentárias) ou manifestamente inexequíveis (na forma do Art. 48, inciso II, da Lei 8.666/93 e alterações);

11.6.5 – Será desclassificada a licitante que apresentar proposta com **preço unitário e global**, superior ao constante na **Planilha Orçamentária deste Edital (Anexo I)**.

11.6.6 – **Deverá constar na proposta da licitante o nome e a assinatura do Responsável Técnico, bem como o nº de registro do CREA/CAU.**

11.6.7 – Apresentem o prazo de validade das propostas inferior a **60 (sessenta) dias**, contados da data da sua abertura;

11.7 – Atendidas todas as exigências e especificações neste Edital de Tomada de Preços, a Comissão Permanente de Licitação, no julgamento das propostas, além de outras vantagens que a cargo da **Secretaria Municipal de Obras e Serviços Urbanos**, possam ser ressaltadas, considerará vencedor aquele licitante que melhor atender as conveniências da própria **PMSC-PE**, que ressalva o direito de decidir sobre o presente Edital de Tomada de Preços, reduzindo-o ou anulando-o no todo ou em parte, sendo que, em nenhum caso, caberá aos licitantes direito algum, de sob quaisquer pretexto ou títulos, exigir da **PMSC-PE**, qualquer parcela de indenização;

11.8 – Nenhum documento integrante da habilitação e/ou propostas poderá ser retirado do recinto onde está sendo procedida a reunião da abertura dos envelopes sem autorização da Comissão.

12.0 – DOS CRITÉRIOS DE ACEITABILIDADE DOS PREÇOS

12.1 – Os preços deverão ser cotados em reais e **por preço global**.

12.2 – Existindo discrepância entre os valores unitários e totais, prevalecerão os unitários e, havendo discordância entre os valores em algarismos e por extenso, prevalecerão estes últimos.

12.3 – Serão desclassificadas as propostas que não atenderem às exigências do edital ou que apresentarem preços unitário e global superiores aos constantes na **Planilha Orçamentária**.

12.4 - Os preços remunerarão todas as despesas com a execução dos serviços, e devem compreender todos os custos com materiais, mão de obra, encargos sociais, trabalhistas, previdenciários, fiscais e demais despesas, tais como as especificadas no **Anexo II (Memorial**

Descritivo/ Especificações Técnicas) deste Edital, constituindo-se, a qualquer título, a única e completa remuneração pela perfeita execução do Contrato.

13.0 – DOS RECURSOS AOS ATOS LICITATÓRIOS

13.1 – Os recursos obedecerão ao que estabelece o art. 109 da Lei 8.666/93 e alterações posteriores.

13.2 – O recurso referente à fase de habilitação terá efeito suspensivo e só será admitido antes do início da abertura dos envelopes contendo as propostas, sob pena de preclusão. Tal recurso deverá ser por escrito em duas vias de igual forma e teor, dirigido ao Presidente da Comissão da Licitação e entregue mediante o recebimento registrado na 2ª (segunda) via, por parte de qualquer membro da Comissão Julgadora e deverá ocorrer no prazo legal e no horário das 08h às 12 hs.

13.3 – O recurso na fase de julgamento das propostas, também terá efeito suspensivo, deverá ser manifestado por escrito, em duas vias de igual forma e teor, dirigido ao Presidente da Comissão da Licitação e entregue mediante o recebimento registrado na 2ª (segunda) via, por parte de qualquer membro da Comissão Julgadora e deverá ocorrer até o 5º (quinto) dia útil, contados da data do ato impugnado, no horário das 08:00 às 12:00 horas.

13.4 - Os recursos referente à fase de habilitação e/ou inabilitação, obedecerá o prazo de 05(cinco) dias úteis para os casos de inabilitação ou habilitação de licitantes, assim como de julgamento das proposta de preços, e que somente haverá designação de audiência para abertura dos envelopes contendo propostas de preços após o julgamento de todos os recursos que forem por ventura interpostos no prazo legal.

13.5 – Os recursos interpostos fora do prazo não serão levados em consideração.

14.0 – DO INSTRUMENTO CONTRATUAL

14.1 – Este edital e seus anexos farão parte integrante do contrato a ser assinado entre a PREFEITURA e o licitante vencedor, no qual ficará estabelecido que o foro da cidade de SANTA CRUZ-PE será o único competente para dirimir todas e quaisquer dúvidas oriundas da interposição dos termos contidos no instrumento contratual;

14.2 - A LICITANTE VENCEDORA terá o prazo de 02 (dois) dias úteis para assinar o contrato, a partir da sua convocação, sob pena de decair do direito à contratação, observadas ainda as regras do Art 81 da Lei nº 8.666/93 e alterações.

14.3 - A LICITANTE VENCEDORA fica obrigada a aceitar, nas mesmas condições contratuais, os acréscimos ou supressões que se fizerem nos serviços, até 25% (vinte e cinco por cento) do valor inicial do contrato, conforme estabelece o art. 65, da Lei nº 8.666/93 e alterações, refletindo-se este percentual no valor global do contrato.

15.0 – DAS SANÇÕES POR INADIMPLEMENTO

15.1 – Se a licitante vencedora deixar de cumprir os compromissos relativos aos prazos de validade da proposta, ou os concernentes as especificações e condições preestabelecidas no Edital e seus anexos, a **PMSC-PE** poderá optar pela convocação das demais proponentes, obedecida sucessivamente a ordem de classificação, ou pela realização de novo processo licitatório.

15.2 - Mediante prévia autorização da Prefeitura Municipal de SANTA CRUZ, poderão ser aplicadas as seguintes sanções administrativas, garantida a ampla defesa e o contraditório:

15.2.1 - Por atraso injustificado:

- a) multa de 0,3% ao dia até o trigésimo dia, incidente sobre o valor da nota de empenho ou documento equivalente;
- b) multa de 0,6% ao dia, a partir do 31º dia de atraso, incidente sobre o valor da nota de empenho ou documento equivalente, sem prejuízo da rescisão do contrato a partir do 60º dia de atraso;

15.2.2 - Por infração a cláusula contratual que não gere inexecução do contrato:

- a) multa de 5% sobre o valor da nota de empenho ou documento equivalente.

15.2.3 - Por inexecução total do contrato:

- a) advertência;
- b) multa de 20% sobre o valor total do contrato;
- c) suspensão temporária de participar em licitação e impedimento de contratar com a Administração por prazo não superior a 02 (dois) anos;
- d) declaração de inidoneidade para licitar e contratar com a Administração enquanto perdurarem os motivos determinantes da punição, ou até que seja promovida a reabilitação da empresa desde que ressarcidos os prejuízos sofridos pela Administração e após decorrido o prazo da sanção aplicada com base na alínea anterior.

15.2.4 - Multa de 20% por recusa injustificada em receber ou retirar a nota de empenho ou documento equivalente, dentro do prazo de 05 (cinco) dias, contados da notificação.

15.3 - O prazo para apresentação de defesa encontra-se indicado no art. 87, §1º e §2º da Lei nº. 8.666/1.993.

15.4 - A falta de atendimento às obrigações da Contratada, comprometendo, frequentemente, a qualidade e a efetividade dos serviços, sujeitará, além da aplicação das multas previstas no item anterior, a rescisão do contrato.

15.5 - A Contratante deduzirá o valor das multas aplicadas, dos créditos da Contratada nas faturas correspondentes por ocasião do pagamento destas.

15.6 - A imposição de qualquer penalidade não exime a contratada do cumprimento de suas obrigações, nem de promover as medidas necessárias para reparar ou ressarcir eventuais danos causados ao contratante.

16.0 – DA RESPONSABILIDADE TÉCNICA

16.1 – A Licitante Contratada será responsável por qualquer erro ou incorreção nos serviços e sua correção não acarretará nenhum ônus para **Prefeitura Municipal de Santa Cruz/Secretaria Municipal de Obras e Serviços Urbanos**.

17.0 – DO PAGAMENTO E DO REAJUSTE

17.1 – O pagamento será efetuado em até 25 (vinte e cinco) dias após a liquidação da despesa, que deverá ocorrer no prazo de 05 (cinco) dias pela Secretaria Municipal da Fazenda, após a efetiva medição dos serviços, conforme **BOLETIM DE MEDIÇÃO (mensal), mediante apresentação da nota fiscal atestada e aprovada pelo funcionário responsável da **Secretaria Municipal de Obras e Serviços Urbanos – Setor de Engenharia**, no valor correspondente ao quantitativo comprovadamente executado, conforme o cronograma físico-financeiro. Os recibos comprovantes dos serviços deverão ser encaminhados à **Secretaria Municipal de Administração e Finanças**, para emissão de empenho acompanhada da documentação necessária para que seja efetuado o pagamento.**

17.2 - A empresa vencedora da licitação emitirá a Nota Fiscal da própria empresa no momento da entrega, em 03 (três) vias, a qual será encaminhada para pagamento após o recebimento e o aceite completo dos serviços.

17.3 - As notas fiscais deverão, obrigatoriamente, ter exarado em seu corpo o número da nota de empenho.

17.4 – A LICITANTE que vier a ser contratada ficará sujeita à multa diária correspondente a 1% (um por cento) do valor da fatura, pelo não cumprimento dos serviços, desde que comprovada a responsabilidade da CONTRATADA. O valor correspondente deverá ser descontado na fatura mensal.

17.5 - A LICITANTE que vier a ser contratada deverá apresentar à **Secretaria Municipal de Administração e Finanças**, para fins de recebimento das faturas mensais, os seguintes documentos atualizados:

I – Prova de regularidade para com a Fazenda do Estado ou Distrito Federal;

II – Certidão de Regularidade com o FGTS.

III - Prova de regularidade para com a Fazenda Federal através de Certidão Negativa ou Positiva com Efeitos de Negativa de Débitos relativos aos Tributos Federais e à Dívida Ativa da União expedida pela Secretaria da Receita Federal, abrangendo inclusive as contribuições sociais previstas nas alíneas “a” a “d” do parágrafo único do artigo 11 da Lei Federal no. 8.212/1991;

IV – Certidão Negativa ou Positiva com Efeitos de Negativa de débitos de Tributos e Contribuições Municipais;

V - Prova de inexistência de débitos inadimplidos perante a Justiça do Trabalho, mediante a apresentação da CNDT- Certidão Negativa de Débitos Trabalhistas.

17.6 - O pagamento somente será feito mediante crédito aberto em conta corrente em nome da Contratada.

17.7 – Eventual alteração de preços em decorrência de desequilíbrio econômico-financeiro do contrato só será examinada mediante apresentação de documentos que comprovem, de forma inequívoca, a alteração da relação encargos/retribuição inicialmente pactuada, conforme o disposto no artigo 65, II, “d” da Lei 8.666/93 e suas alterações posteriores.

17.8 – Na hipótese de renovação do contrato ocorrer após 12 (doze) meses o reajuste ocorrerá com base na variação do **Índice Nacional de Custo da Construção – INCC** elaborado pela Fundação Getúlio Vargas – FGV, contando a partir da data de apresentação da proposta da CONTRATADA.

17.9 – Em caso de ocorrência de eventuais atrasos de pagamento provocados exclusivamente pela contratante, o valor devido deverá ser acrescido de atualização financeira, e sua apuração se fará desde a data de seu vencimento até a data de seu efetivo pagamento, em que os juros de mora serão calculados à taxa de 0,5% ao mês ou 6% ao ano, mediante aplicação da seguinte

fórmula:

EM = I x N x VP, sendo:

EM = Encargos moratórios;

N = Número de dias entre a data prevista para o pagamento e a do efetivo pagamento;

VP = Valor da parcela a ser paga.

I = Índice de compensação financeira = 0,00016438, assim apurado:

I = TX

I = (6 / 100):365

I = 0,00016438

TX = Percentual da taxa anual = 6%

18.0 – DAS PENALIDADES

18.1 - Pela inexecução total ou parcial desta licitação a Administração poderá, garantindo o contraditório e a ampla defesa aplicar ao contratado as punições previstas no art. 87 da Lei nº 8.666/93 e alterações.

18.2 – Ficar também sujeita às punições referidas neste item a licitante adjudicatária que se recusar injustificadamente, a assinar o contrato dentro do prazo de 05 (cinco) dias úteis, a contar da data da ciência da notificação, por caracterizar da proposta vencedora.

18.3 – A aplicação de penalidades não impede que a Administração rescinda unilateralmente o contrato e aplique as demais sanções previstas na lei.

18.4 – Se o valor da multa não for pago, será cobrado administrativamente, podendo, ainda, ser inscrito como Dívida Ativa do Município para cobrança judicial.

19.0 – DO ACOMPANHAMENTO E DA FISCALIZAÇÃO

19.1 – Os serviços constantes neste contrato serão fiscalizados por servidor ou comissão de servidores, designados pela **Prefeitura Municipal de Santa Cruz/Secretaria Municipal de Obras e Serviços Urbanos**, doravante denominada “Fiscalização”, e Gestor do Contrato que terão autoridade para exercer, em seu nome, toda e qualquer ação de orientação geral, controle e fiscalização da execução contratual.

19.1.1 – O acompanhamento e fiscalização dos serviços ora contratados será realizado pela **SECRETARIA MUNICIPAL DE OBRAS E SERVIÇOS URBANOS COM APOIO DA SECRETARIA MUNICIPAL DE OBRAS E SERVIÇOS URBANOS**, pelo (s) fiscal (is): ENG. CIVIL Sra. **EMILLY VITÓRIA ALVES DE LIMA**, Portaria nº2050-3; CPF nº 106.963.374-79, CREA/PE Nº 1821605411, de acordo com o que dispõe o artigo 67 da Lei nº 8.666/93.

19.2 - À Fiscalização compete, entre outras atribuições:

I – solicitar à Contratada e seus prepostos, ou obter da Administração, tempestivamente, todas as providências necessárias ao bom andamento deste contrato e anexar aos autos do processo correspondente cópia dos documentos escritos que comprovem essas solicitações de providências.

II – acompanhar os serviços e atestar seu recebimento definitivo;

III - encaminhar à **Secretaria Municipal de Administração e Finanças** os documentos que relacionem as importâncias relativas e multas aplicadas à Contratada, bem como os referentes ao pagamento.

19.3 – A ação da Fiscalização não exonera a Contratada de suas responsabilidades contratuais.

20.0 - DA GESTÃO DO CONTRATO

20.1 – A gestão do presente contrato será realizada por servidor (a) designado (a) pela Secretária, doravante **Sra. Joelma de Araujo Gomes; CPF: 061.267.324-30; Portaria nº 125/2020, matrícula: 588; Sec. Adjunta de Obras e Serviços Urbanos;**

20.2 – Ao Gestor compete, entre outras atribuições:

- a)** Zelar pela observância dos termos constantes do edital, projeto básico ou equivalente, bem como dos contratos ou instrumentos hábeis de substituí-los, e seus eventuais aditamentos, de modo a garantir a qualidade dos produtos fornecidos e o fiel cumprimento das obrigações assumidas pelas partes;
- b)** Coordenar a atividade do Fiscal do Contrato, solicitando-lhe todas as informações que entender necessárias e adotando as devidas providências para as questões que venha a tomar conhecimento;
- c)** Manter registro de todas as ocorrências relacionadas com a execução do objeto contratado, inclusive o controle do saldo contratual;
- d)** Encaminhar para pagamento as faturas ou notas fiscais atestadas pelo Fiscal do Contrato;
- e)** Comunicar e justificar formalmente à unidade demandante quando da necessidade de:
 - e.1)** alteração contratual, para melhor adequar seus termos, qualitativa ou quantitativamente, às necessidades do órgão, em especial ao observar que o saldo contratual restante será insuficiente para atender as expectativas de utilização;
 - e.2)** rescisão do instrumento de contrato, por perda do objeto ou conveniência da Administração; e;
 - e.3)** abertura de novos procedimentos licitatórios, desde que com antecedência mínima de 7 (sete) meses do término contratual, ou assim que for detectada a necessidade, em decorrência da inadequação ou insuficiência do atual para atender as expectativas do órgão ou em razão da impossibilidade de prorrogação do contrato, inclusive inabilitação da empresa que a impeça de contratar com a Administração;
- f)** Comunicar à unidade de acompanhamento, com a anuência da unidade demandante, e com antecedência mínima de 4 (quatro) meses do término contratual, da necessidade de prorrogação contratual, quando legalmente prevista, apresentando para tanto as devidas justificativas;
- g)** Submeter à unidade de acompanhamento, para as providências cabíveis, pleitos da Contratada referentes a reajustes, repactuações e reequilíbrios econômico-financeiros;
- h)** Elaborar documento, quando solicitado, acerca da capacidade técnica de fornecedores, executantes de obras e prestadores de serviços e submetê-lo à unidade de acompanhamento com vistas à expedição dos respectivos atestados ou instrumentos correlatos;
- i)** Notificar formalmente a Contratada quando forem constatados inadimplementos contratuais, para, dentro de um prazo razoável, elaborar manifestação e solução do problema;
- j)** Submeter os casos de inadimplementos contratuais à unidade de acompanhamento, mediante comunicação de ocorrência, sempre que, depois de notificada, a Contratada não apresentar solução satisfatória dentro do prazo, ou quando a frequência dos registros prejudique a consecução do objeto da contratação;

k) Coordenar pesquisas mercadológicas, a serem executadas pelo Fiscal do Contrato, para verificar a economicidade dos preços praticados e atestar a compatibilidade com os preços de mercado, com vistas a monitorar periodicamente os custos de contratação e apoiar, sempre que solicitado, a unidade de acompanhamento por ocasião das prorrogações contratuais, repactuações, reajustes e reequilíbrios econômico-financeiros;

l) Encaminhar para conhecimento e providências da unidade demandante questões relevantes que, por motivos técnicos ou legais justificáveis, não puder solucionar;

m) Formalizar todo e qualquer entendimento com a Contratada ou o seu preposto, assim como documentar por meio de atas as reuniões realizadas com os mesmos;

n) Possuir obrigatoriamente, conhecimentos sobre o objeto da contratação, para acompanhar a execução de contratos e de outros instrumentos hábeis e promover as medidas necessárias ao alcance do seu objeto e no interesse da Administração; e

20.2.1 - Havendo novo procedimento licitatório em curso, se houver possibilidade legal de prorrogação e o objeto contratado não puder ter descontinuidade de cobertura contratual, o Gestor do Contrato deverá comunicar interesse na prorrogação, observado o estabelecido na “alínea f”, expressando as eventuais ressalvas assim como a necessidade de previsão de rescisão contratual a qualquer tempo no interesse da Administração.

20.2.2 - A solicitação de que trata a “alínea k” deste item deverá ser atendida no prazo máximo de 15 (quinze) dias úteis, quando não se tratar do caso previsto no parágrafo seguinte.

20.2.3 - Sempre que a antecedência mínima estipulada na “alínea f” deste item não puder ser atendida, o Gestor do Contrato deverá justificar o atraso e providenciar a pesquisa mercadológica de que trata a “alínea k”, em tempo hábil, sob pena de responsabilização a quem der causa.

20.2.4 - Quando a unidade de acompanhamento for notificada da necessidade de prorrogação e receber a pesquisa mercadológica que comprove as condições vantajosas da prorrogação, com antecedência menor que 21 (vinte e um) dias corridos, a contar do término da vigência do contrato, a demanda somente será atendida com autorização prévia e expressa da **Secretaria Municipal de Obras e Serviços Urbanos de Santa Cruz**.

20.3 – A ação do gestor não exonera a Contratada de suas responsabilidades contratuais.

21.0 – DAS DISPOSIÇÕES FINAIS

21.1 – Fica assegurado a Comarca de Ouricuri/PE, o direito de, no interesse da administração, sem que caiba aos licitantes qualquer tipo de reclamação ou indenização;

21.2 – Adiar a data de abertura das propostas à presente licitação, dando conhecimento aos interessados através de fax, telex ou telegrama, com antecedência mínima de 24 (vinte e quatro) horas da data inicialmente marcada;

21.3 – Aceitar ou rejeitar qualquer proposta, revogar o processo licitatório, por razões de interesse público decorrentes de fatos superveniente, devidamente comprovados, e/ou anulá-lo por ilegalidade, de ofício ou provocação de terceiros, mediante parecer escrito e devidamente fundamentado, a qualquer tempo antes da adjudicação dos serviços;

21.4 – Alterar as condições desta licitação, as especificações e qualquer documento pertinente a esta licitação, desde que fixe novo prazo para apresentação das propostas.

21.5 – Decairá do direito de impugnar os termos da presente Tomada de Preços o licitante que, tendo-a aceita sem objeção, venha a apontar, depois da abertura dos envelopes de habilitação e proposta, falhas ou irregularidades. Qualquer impugnação deverá ser efetuada por escrito e protocolada no setor de protocolo da **PMSC-PE** no endereço constante do item 20.8 **ou** pelo **website: www.santacruz.pe.gov.br**.

21.6 – É vedada a transferência total ou parcial, para terceiros, da execução dos serviços que forem adjudicados em consequência desta licitação, sem expressa autorização da **PMSC-PE**.

21.7 – A autorização para início da execução dos serviços objeto desta licitação se dará mediante a emissão da Nota de Empenho, pela **PMSC-PE**.

21.8 – Quaisquer elementos, informações, esclarecimentos e impugnação, relativos a esta licitação, na modalidade de Tomada de Preços, serão prestados pelos membros da Comissão Permanente de Licitação, na sede da Prefeitura Municipal de SANTA CRUZ - PE, sito na Av. 03 de maio nº276 - Centro - SANTA CRUZ - PE, de 08 às 12 horas, fone (087) 3874-8156, local onde o presente edital poderá ser adquirido, mediante pagamento da taxa de R\$ 10,00 (dez reais) **ou gratuitamente pelo website: www.santacruz.pe.gov.br**.

21.9 – O não comparecimento do licitante a qualquer ato de abertura dos envelopes, ou a falta de sua assinatura na respectiva ata, implicará na aceitação das decisões da Comissão Permanente de Licitação.

21.10 – A participação nesta licitação implica na aceitação plena e irrevogável das normas constantes do presente certame.

21.11 - O resultado e demais atos passíveis de divulgação pertinentes a esta licitação serão divulgados no Diário Oficial do Município, e em outros meios de imprensa oficial, caso se faça necessário.

21.12 – A Comissão Permanente de Licitação, através de qualquer dos seus membros, poderá autenticar a cópia de documento, à vista da apreciação do respectivo original, **no prazo de até 24 (vinte e quatro) horas antes da abertura do certame**. É vedada a apresentação de documento reproduzido em fax símile.

Santa Cruz-PE, 23 de Novembro de 2023.

Juarez Guimarães da Silva
Presidente da CPL
Portaria n.º 001/2023

**TOMADA DE PREÇOS Nº 013/2023-PMSC
PROCESSO ADMINISTRATIVO Nº052/2023-PMSC**

ANEXO I - PROJETO BÁSICO, ARQUITETÔNICO E EXECUTIVO

**Construção de uma praça da igreja no Povoado de
Varzinha, Situado no interior do Município de Santa
Cruz/PE**

DOCUMENTOS QUE COMPÕE O PROJETO BÁSICO

- ✓ PLANILHA ORÇAMENTÁRIA SINTÉTICA
- ✓ CRONOGRAMA FÍSICO FINANCEIRO
- ✓ MEMORIA DE CÁLCULO
- ✓ PLANILHA ENCARGOS SOCIAIS
- ✓ BDI - BENEFÍCIOS DE DESPESAS INDIRETAS
- ✓ CURVA ABC-SERVIÇOS
- ✓ PLANILHA ORÇAMENTO ANALÍTICO -COMPOSIÇÃO CUSTO -
MATERIAL e MÃO DE OBRAS
- ✓ MEMORIAL DESCRITIVO-ESPECIFICAÇÕES
- ✓ PROJETO ARQUITETÔNICO/PLANTA BAIXA
- ✓ ART DE PROJETO
- ✓ RELATÓRIO FOTOGRAFICO

SANTA CRUZ/NOVEMBRO/2023

ANEXO I – PROJETO BÁSICO

PLANILHA ORÇAMENTÁRIA SINTÉTICA

OBRA:	CONSTRUÇÃO DE UMA PRAÇA DA IGREJA NO POVOADO DE VARZINHA, SITUADO NO INTERIOR DO MUNICÍPIO DE SANTA CRUZ	REFERÊNCIAS:	BDI:	23,38 %
LOCAL:	POVOADO VARZINHA, INTERIOR DO MUNICIPIO DE SANTA CRUZ	SINAPI - 10/2023 - Pernambuco ORSE - 08/2022 - Sergipe SEINFRA - 027 - Ceará	DATA:	NOVEMBRO/2023
Resp. Técnico pelo Orçamento	Fabio Wallace Gomes Machado, Engenheira Civil, CPF nº 009.148.344-10, CREA RN 1814588051 / CREA-PE 58816 / VISTO 44909CE		Valor do Orçamento: R\$ 587.234,51	

PLANILHA ORÇAMENTÁRIA SINTÉTICA

CONSTRUÇÃO DE PRAÇA DA IGREJA - POVOADO DE VARZINHA SINAPI - 10/2023 - Pernambuco 23,38% Desonerado: 0,00%									
ORSE - 09/2023 - Sergipe									
Orçamento Sintético									
Item	Código	Banco	Descrição	Und	Quant.	Valor Unit	Valor Unit com BDI	Total	Peso (%)
1			SERVIÇOS PRELIMINARES					6.523,63	1,11 %
1.1	85335	SINAPI	RETIRADA DE MEIO FIO C/ EMPILHAMENTO E S/ REMOCAO	M	200,12	8,99	11,09	2.219,33	0,38 %
1.2	ADAPTADO SEINFRA C2204	Próprio	RETIRADA DE ARVORES	UN	11	19,15	23,62	259,82	0,04 %
1.3	ADAPTADO ORSE 4175 09/2023	Próprio	LOCAÇÃO DE PRAÇA COM PIQUETES DE MADEIRA	M²	2172,75	0,66	0,81	1.759,92	0,30 %
1.4	103689	SINAPI	FORNECIMENTO E INSTALAÇÃO DE PLACA DE OBRA COM CHAPA GALVANIZADA E ESTRUTURA DE MADEIRA. AF_03/2022_PS	m²	6	308,61	380,76	2.284,56	0,39 %

2			PÓRTICOS					108.128,04	18,41 %
2.1	96522	SINAPI	ESCAVAÇÃO MANUAL PARA BLOCO DE COROAMENTO OU SAPATA (SEM ESCAVAÇÃO PARA COLOCAÇÃO DE FÔRMAS). AF_06/2017	m ³	8	135,34	166,98	1.335,84	0,23 %
2.2	96995	SINAPI	REATERRO MANUAL APOLOADO COM SOQUETE. AF_10/2017	m ³	4,5	45,93	56,66	254,97	0,04 %
2.3	ADAPTADO ORSE 7369 09/2024	Próprio	CONCRETO ARMADO FCK 30MPA, USINADO, BOMBEADO,ADENSADO E LANÇADO PARA USO GERAL, COM FORMAS PLANAS EM COMPENSADO RESINADO 12MM)05 USO)	M ³	3,5	2.597,82	3.205,19	11.218,16	1,91 %
2.5	CP16	Próprio	REVESTIMENTO EM ACM	m ²	98,47	538,54	664,45	65.428,39	11,14 %
2.6	ADAPTADO SINAPE 10/2024	Próprio	PORTICO	UN	1	24.226,52	29.890,68	29.890,68	5,09 %
3			RAMPA					38.496,98	6,56 %
3.1	ADAPTADO SBC 172882 (06/2022)	Próprio	RAMPA DE ACESSIBILIDADE	UN	2	406,02	500,94	1.001,88	0,17 %
3.2	ADAPTADO ORSE/2026	Próprio	GUARDA CORPO E CORRIMÃO EM TUBO DE FERRO GALVANIZDO ALT=1,10M, COM BARRAS VERTICAIS	M	31,05	177,07	218,46	6.783,18	1,16 %
3.2.3	ADAPTADO ORSE 7369 09/2024	Próprio	CONCRETO ARMADO FCK 30MPA, USINADO, BOMBEADO,ADENSADO E LANÇADO PARA USO GERAL, COM FORMAS PLANAS EM COMPENSADO RESINADO 12MM)05 USO)	M ³	3,4	2.597,82	3.205,19	10.897,64	1,86 %
3.3			PISO					19.814,28	3,37 %
3.3.1	73907/006	SINAPI	LASTRO DE CONCRETO, E=3CM, PREPARO MECÂNICO, INCLUSOS LANÇAMENTO E ADENSAMENTO	m ²	99,8	27,52	33,95	3.388,21	0,58 %
3.3.2	88471	SINAPI	CONTRAPISO COM ARGAMASSA AUTONIVELANTE, APLICADO SOBRE LAJE, NÃO ADERIDO, ESPESURA 4CM. AF_07/2021	m ²	99,8	29,85	36,82	3.674,63	0,63 %
3.3.3	87256	SINAPI	REVESTIMENTO CERÂMICO PARA PISO COM PLACAS TIPO ESMALTADA EXTRA DE DIMENSÕES 60X60 CM APLICADA EM AMBIENTES DE ÁREA ENTRE 5 M2 E 10 M2. AF_02/2023_PE	m ²	99,8	103,56	127,77	12.751,44	2,17 %
5			PINTURA					380,56	0,06 %
5.1	102213	SINAPI	PINTURA VERNIZ (INCOLOR) ALQUÍDICO EM MADEIRA, USO INTERNO E EXTERNO, 2 DEMÃOS. AF_01/2021	m ²	16,16	19,09	23,55	380,56	0,06 %
6			INSTALAÇÕES ELETRICA					80.215,15	13,66 %
6.1	ADAPTADO SINAPI 100622 (11/2022)	Próprio	POSTE DE AÇO CONICO CONTÍNUO RETO, ENGASTADO, H=6M - FORNECIMENTO E INSTALACAO	UN	20	2.027,56	2.501,60	50.032,00	8,52 %

6.2	101654	SINAPI	LUMINÁRIA DE LED PARA ILUMINAÇÃO PÚBLICA, DE 33 W ATÉ 50 W - FORNECIMENTO E INSTALAÇÃO. AF_08/2020	UN	40	309,57	381,94	15.277,60	2,60 %
6.3	83399	SINAPI	RELE FOTOELETRICO P/ COMANDO DE ILUMINACAO EXTERNA 220V/1000W - FORNECIMENTO E INSTALACAO	UN	20	58,01	71,57	1.431,40	0,24 %
6.4	91866	SINAPI	ELETRODUTO RÍGIDO ROSCÁVEL, PVC, DN 20 MM (1/2"), PARA CIRCUITOS TERMINAIS, INSTALADO EM LAJE - FORNECIMENTO E INSTALAÇÃO. AF_03/2023	M	225,82	7,93	9,78	2.208,51	0,38 %
6.5	91871	SINAPI	ELETRODUTO RÍGIDO ROSCÁVEL, PVC, DN 25 MM (3/4"), PARA CIRCUITOS TERMINAIS, INSTALADO EM PAREDE - FORNECIMENTO E INSTALAÇÃO. AF_03/2023	M	63,49	13,28	16,38	1.039,96	0,18 %
6.6	91868	SINAPI	ELETRODUTO RÍGIDO ROSCÁVEL, PVC, DN 32 MM (1"), PARA CIRCUITOS TERMINAIS, INSTALADO EM LAJE - FORNECIMENTO E INSTALAÇÃO. AF_03/2023	M	80,73	13,60	16,77	1.353,84	0,23 %
6.7	91842	SINAPI	ELETRODUTO FLEXÍVEL CORRUGADO, PVC, DN 20 MM (1/2"), PARA CIRCUITOS TERMINAIS, INSTALADO EM LAJE - FORNECIMENTO E INSTALAÇÃO. AF_03/2023	M	78,84	5,59	6,89	543,20	0,09 %
6.8	96985	SINAPI	HASTE DE ATERRAMENTO, DIÂMETRO 5/8", COM 3 METROS - FORNECIMENTO E INSTALAÇÃO. AF_08/2023	UN	3	95,48	117,80	353,40	0,06 %
6.9	91925	SINAPI	CABO DE COBRE FLEXÍVEL ISOLADO, 1,5 MM ² , ANTI-CHAMA 0,6/1,0 KV, PARA CIRCUITOS TERMINAIS - FORNECIMENTO E INSTALAÇÃO. AF_03/2023	M	348	3,16	3,89	1.353,72	0,23 %
6.10	91927	SINAPI	CABO DE COBRE FLEXÍVEL ISOLADO, 2,5 MM ² , ANTI-CHAMA 0,6/1,0 KV, PARA CIRCUITOS TERMINAIS - FORNECIMENTO E INSTALAÇÃO. AF_03/2023	M	1114,6	4,25	5,24	5.840,50	0,99 %
6.11	93654	SINAPI	DISJUNTOR MONOPOLAR TIPO DIN, CORRENTE NOMINAL DE 16A - FORNECIMENTO E INSTALAÇÃO. AF_10/2020	UN	1	13,76	16,97	16,97	0,00 %
6.12	93655	SINAPI	DISJUNTOR MONOPOLAR TIPO DIN, CORRENTE NOMINAL DE 20A - FORNECIMENTO E INSTALAÇÃO. AF_10/2020	UN	6	14,96	18,45	110,70	0,02 %
6.13	00039457	SINAPI	DISPOSITIVO DR, 4 POLOS, SENSIBILIDADE DE 30 MA, CORRENTE DE 63 A, TIPO AC	UN	1	198,76	245,23	245,23	0,04 %
6.14	00039467	SINAPI	DISPOSITIVO DPS CLASSE II, 1 POLO, TENSAO MAXIMA DE 175 V, CORRENTE MAXIMA DE *45* KA (TIPO AC)	UN	1	111,82	137,96	137,96	0,02 %
6.15	00034709	SINAPI	DISJUNTOR TERMOMAGNETICO PARA TRILHO DIN (IEC), TRIPOLAR, 10 - 50 A	UN	1	72,93	89,98	89,98	0,02 %
6.16	00001872	SINAPI	CAIXA DE PASSAGEM, EM PVC, DE 4" X 2", PARA ELETRODUTO FLEXIVEL CORRUGADO	UN	7	3,30	4,07	28,49	0,00 %
6.17	00039804	SINAPI	QUADRO DE DISTRIBUICAO, EM PVC, DE EMBUTIR, COM BARRAMENTO TERRA / NEUTRO, PARA 6 DISJUNTORES NEMA OU 8 DISJUNTORES DIN	UN	1	122,95	151,69	151,69	0,03 %
7			INSTALAÇÕES HIDRAULICAS					2.366,19	0,40 %
7.1	00003542	SINAPI	JOELHO PVC, SOLDAVEL, 90 GRAUS, 20 MM, COR MARROM, PARA AGUA	UN	15	0,66	0,81	12,15	0,00 %

			FRIA PREDIAL						
7.2	00003515	SINAPI	JOELHO PVC, SOLDAVEL, COM BUCHA DE LATAO, 90 GRAUS, 20 MM X 1/2", PARA AGUA FRIA PREDIAL	UN	9	7,23	8,92	80,28	0,01 %
7.3	00007138	SINAPI	TE SOLDAVEL, PVC, 90 GRAUS, 20 MM, PARA AGUA FRIA PREDIAL (NBR 5648)	UN	9	1,18	1,45	13,05	0,00 %
7.4	00006036	SINAPI	REGISTRO DE ESFERA PVC, COM BORBOLETA, COM ROSCA EXTERNA, DE 1/2"	UN	11	15,23	18,79	206,69	0,04 %
7.5	00009867	SINAPI	TUBO PVC, SOLDAVEL, DE 20 MM, AGUA FRIA (NBR-5648)	M	202,14	4,08	5,03	1.016,76	0,17 %
7.6	102111	SINAPI	BOMBA CENTRÍFUGA, MONOFÁSICA, 0,5 CV OU 0,49 HP, HM 6 A 20 M, Q 1,2 A 8,3 M3/H - FORNECIMENTO E INSTALAÇÃO. AF_12/2020	UN	1	840,71	1.037,26	1.037,26	0,18 %
8			LOUÇAS METAIS					390,06	0,07 %
8.1	00007603	SINAPI	TORNEIRA DE METAL AMARELO, PARA TANQUE / JARDIM, DE PAREDE, SEM BICO, CANO CURTO, PADRAO POPULAR / USO GERAL, 1/2 " OU 3/4 " (REF 1120)	UN	9	35,13	43,34	390,06	0,07 %
9			PAVIMENTAÇÃO					266.977,66	45,46 %
9.1	93679	SINAPI	EXECUÇÃO DE PASSEIO EM PISO INTERTRAVADO, COM BLOCO RETANGULAR COLORIDO DE 20 X 10 CM, ESPESSURA 6 CM. AF_10/2022	m²	1555,22	76,92	94,90	147.590,37	25,13 %
9.2	92396	SINAPI	EXECUÇÃO DE PASSEIO EM PISO INTERTRAVADO, COM BLOCO RETANGULAR COR NATURAL DE 20 X 10 CM, ESPESSURA 6 CM. AF_10/2022	m²	476,27	69,82	86,14	41.025,89	6,99 %
9.3	94273	SINAPI	ASSENTAMENTO DE GUIA (MEIO-FIO) EM TRECHO RETO, CONFECCIONADA EM CONCRETO PRÉ-FABRICADO, DIMENSÕES 100X15X13X30 CM (COMPRIMENTO X BASE INFERIOR X BASE SUPERIOR X ALTURA), PARA VIAS URBANAS (USO VIÁRIO). AF_06/2016	M	404,4	57,57	71,02	28.720,48	4,89 %
9.4	94279	SINAPI	ASSENTAMENTO DE GUIA (MEIO-FIO) EM TRECHO RETO, CONFECCIONADA EM CONCRETO PRÉ-FABRICADO, DIMENSÕES 39X6,5X6,5X19 CM (COMPRIMENTO X BASE INFERIOR X BASE SUPERIOR X ALTURA), PARA DELIMITAÇÃO DE JARDINS, PRAÇAS OU PASSEIOS. AF_05/2016	M	6,28	53,72	66,27	416,17	0,07 %
9.5	101094	SINAPI	PISO PODOTÁTIL DE ALERTA OU DIRECIONAL, DE BORRACHA, ASSENTADO SOBRE ARGAMASSA. AF_05/2020	M	9,6	190,98	235,63	2.262,04	0,39 %
9.6	101169	SINAPI	EXECUÇÃO DE PAVIMENTO EM PARALELEPÍPEDOS, REJUNTAMENTO COM ARGAMASSA TRAÇO 1:3 (CIMENTO E AREIA). AF_05/2020	m²	169,25	85,64	105,66	17.882,95	3,05 %
9.7			PAISAGISMO					29.079,76	4,95 %
9.7.1	85180	SINAPI	PLANTIO DE GRAMA ESMERALDA EM ROLO	m²	142,42	24,06	29,68	4.227,02	0,72 %
9.7.2	98510	SINAPI	PLANTIO DE ÁRVORE ORNAMENTAL COM ALTURA DE MUDA MENOR OU IGUAL A 2,00 M. AF_05/2018	UN	5	113,24	139,71	698,55	0,12 %
9.7.3	98516	SINAPI	PLANTIO DE PALMEIRA COM ALTURA DE MUDA MENOR OU IGUAL A 2,00 M. AF_05/2018	UN	3	441,86	545,16	1.635,48	0,28 %
9.7.4	9260	ORSE	Planta - Palmeira Imperial h=1,00m (fornecimento e plantio)	un	3	786,54	970,43	2.911,29	0,50 %
9.7.5	9880	ORSE	Planta - Palmeira cica (cyca revoluta) h=1,00m, fornecimento e plantio	un	4	542,31	669,10	2.676,40	0,46 %

9.7.6	8762	ORSE	Planta - Dracena Vermelha h=1,00m, Fornecimento e plantio	un	40	46,62	57,51	2.300,40	0,39 %
9.7.7	9998	ORSE	Planta - Yuca Elefante (yucca elephantipes), h=1,60m, fornecimento e plantio	un	8	399,53	492,94	3.943,52	0,67 %
9.7.8	8817	ORSE	Planta - Croton, fornecimento e plantio	un	20	7,88	9,72	194,40	0,03 %
9.7.9	7628	ORSE	Planta - Flamboyant (delonix regia), fornecimento e plantio	un	3	85,58	105,58	316,74	0,05 %
9.7.10	3321	ORSE	Fornecimento e plantio de herbáceas ornamentais (jasmin manga)	un	4	132,83	163,88	655,52	0,11 %
9.7.11	8760	ORSE	Planta - Palmeira Areca (alt=1,00m), fornecimento e plantio	un	40	162,97	201,07	8.042,80	1,37 %
9.7.12	7673	ORSE	Planta - Primavera (bougainvillea spectabilis), fornecimento e plantio	un	8	35,04	43,23	345,84	0,06 %
9.7.13	7661	ORSE	Planta - Heliconia papagaio (heliconia psittacorum) h=1,00m, fornecimento e plantio	un	20	45,87	56,59	1.131,80	0,19 %
11			EQUIPAMENTOS					64.475,62	10,98 %
11.1	2411	ORSE	Banco com encosto, compr=1,50m, largura=30cm, pé de ferro fundido e com 10 réguas de madeira, inclusive pintura	un	16	1.100,00	1.357,18	21.714,88	3,70 %
11.2	103315	SINAPI	INSTALAÇÃO DE PERGOLADO DE MADEIRA, EM MAÇARANDUBA, ANGELIM OU EQUIVALENTE DA REGIÃO, FIXADO COM CONCRETO SOBRE SOLO. AF_11/2021	m²	16,16	288,21	355,59	5.746,33	0,98 %
11.3	4868	ORSE	Balanço para parque com assento de madeira, corrente revestida c/mangueira plástica transp., fixado em tubo ferro galv.4" existente.	un	2	262,40	323,74	647,48	0,11 %
11.4	13086	ORSE	Brinquedo - Gangorra Dupla, modelo M119, da Lúdico Brinquedos Inteligentes ou similar	un	1	1.760,00	2.171,48	2.171,48	0,37 %
11.5	9160	ORSE	Brinquedo - Gira-gira (carrossel $\phi=1,70m$), em tubo de ferro galvanizado de 1 1/2" e assento em chapa galvanizada e=1/4", sergipark ou similar	un	1	3.888,23	4.797,29	4.797,29	0,82 %
11.6	9168	ORSE	Equipamento de ginástica - barra fixa em tubo de ferro galv. $\phi=2"$, conjunto com 03 unidades, Sergipark ou similar	Un	2	2.068,23	2.551,78	5.103,56	0,87 %
11.9	103188	SINAPI	INSTALAÇÃO DE SIMULADOR DE CAVALGADA TRIPLO, EM TUBO DE AÇO CARBONO - EQUIPAMENTO DE GINÁSTICA PARA ACADEMIA AO AR LIVRE / ACADEMIA DA TERCEIRA IDADE - ATI, INSTALADO SOBRE PISO DE CONCRETO EXISTENTE. AF_10/2021	UN	1	5.234,06	6.457,78	6.457,78	1,10 %
11.10	103189	SINAPI	INSTALAÇÃO DE SIMULADOR DE REMO INDIVIDUAL, EM TUBO DE AÇO CARBONO - EQUIPAMENTO DE GINÁSTICA PARA ACADEMIA AO AR LIVRE / ACADEMIA DA TERCEIRA IDADE - ATI, INSTALADO SOBRE PISO DE CONCRETO EXISTENTE. AF_10/2021	UN	1	2.621,82	3.234,80	3.234,80	0,55 %
11.11	11090	ORSE	Equipamento de ginástica - abdominal duplo - galvanizado - Rev 01	un	1	3.427,94	4.229,39	4.229,39	0,72 %
11.12	9147	ORSE	Equipamento de ginástica - leg press duplo - galvanizado - Rev 01	un	1	2.824,94	3.485,41	3.485,41	0,59 %
11.13	12447	ORSE	Equipamento de ginástica - surf duplo - galvanizado - Rev 01	un	1	2.738,94	3.379,30	3.379,30	0,58 %
11.14	12114	ORSE	Mesa c/ tampo $\phi=1,00m$ em concreto armado polido sobre tubo de concreto armado $\phi=0,40m$, e 4 bancos em concreto armado $\phi=0,40m$, com pintura acrílica cor cinza grafite da Coral ou similar.	Un	4	710,80	876,98	3.507,92	0,60 %

12			CISTERNA COM CAPACIDADE PARA 18000L					15.496,62	2,64 %
12.1	93358	SINAPI	ESCAVAÇÃO MANUAL DE VALA COM PROFUNDIDADE MENOR OU IGUAL A 1,30 M. AF_02/2021	m ³	20,48	75,75	93,46	1.914,06	0,33 %
12.2	94974	SINAPI	CONCRETO MAGRO PARA LASTRO, TRAÇO 1:4,5:4,5 (EM MASSA SECA DE CIMENTO/ AREIA MÉDIA/ BRITA 1) - PREPARO MANUAL. AF_05/2021	m ³	0,11	446,99	551,49	60,66	0,01 %
12.3	95953	SINAPI	(COMPOSIÇÃO REPRESENTATIVA) EXECUÇÃO DE ESTRUTURAS DE CONCRETO ARMADO, PARA EDIFICAÇÃO HABITACIONAL UNIFAMILIAR COM DOIS PAVIMENTOS (CASA ISOLADA), FCK = 25 MPA. AF_01/2017	m ³	1,16	3.758,23	4.636,90	5.378,80	0,92 %
12.4	87509	SINAPI	ALVENARIA DE VEDAÇÃO DE BLOCOS CERÂMICOS FURADOS NA HORIZONTAL DE 14X9X19CM (ESPESSURA 14CM, BLOCO DEITADO) DE PAREDES COM ÁREA LÍQUIDA MAIOR OU IGUAL A 6M ² SEM VÃOS E ARGAMASSA DE ASSENTAMENTO COM PREPARO EM BETONEIRA. AF_06/2014	m ²	21,66	115,10	142,01	3.075,93	0,52 %
12.5	87893	SINAPI	CHAPISCO APLICADO EM ALVENARIA (SEM PRESENÇA DE VÃOS) E ESTRUTURAS DE CONCRETO DE FACHADA, COM COLHER DE PEDREIRO. ARGAMASSA TRAÇO 1:3 COM PREPARO MANUAL. AF_10/2022	m ²	43,32	6,52	8,04	348,29	0,06 %
12.6	98555	SINAPI	IMPERMEABILIZAÇÃO DE SUPERFÍCIE COM ARGAMASSA POLIMÉRICA / MEMBRANA ACRÍLICA, 3 DEMÃOS. AF_09/2023	m ²	30,66	29,40	36,27	1.112,03	0,19 %
12.7	101963	SINAPI	LAJE PRÉ-MOLDADA UNIDIRECIONAL, BIAPOIADA, PARA PISO, ENCHIMENTO EM CERÂMICA, VIGOTA CONVENCIONAL, ALTURA TOTAL DA LAJE (ENCHIMENTO+CAPA) = (8+4). AF_11/2020_PA	m ²	14,64	199,69	246,37	3.606,85	0,61 %
13			SERVIÇOS SINAIS					3.784,00	0,64 %
13.1	9537	SINAPI	LIMPEZA FINAL DA OBRA	m ²	800	3,84	4,73	3.784,00	0,64 %
Total sem BDI								475.991,42	
Total do BDI								111.243,09	
Total Geral								587.234,51	
<hr/> <p>Wallison Diego Setor de Engenharia</p>									

OBRA:	CONSTRUÇÃO DE UMA PRAÇA DA IGREJA NO POVOADO DE VARZINHA, SITUADO NO INTERIOR DO MUNICÍPIO DE SANTA CRUZ	REFERÊNCIAS:	BDI:	23,38 %
LOCAL:	POVOADO VARZINHA, INTERIOR DO MUNICIPIO DE SANTA CRUZ	SINAPI - 10/2023 - Pernambuco ORSE - 08/2022 - Sergipe SEINFRA - 027 - Ceará	DATA:	NOVEMBRO/2023
Resp. Técnico pelo Orçamento	Fabio Walace Gomes Machado, Engenheira Civil, CPF nº 009.148.344-10, CREA RN 1814588051 / CREA-PE 58816 / VISTO 44909CE		Valor do Orçamento: R\$ 587.234,51	

CRONOGRAMA FÍSICO-FINANCEIRO

CONSTRUÇÃO DE PRAÇA DA IGREJA - POVOADO DE VARZINHA		SINAPI - 10/2023 - Pernambuco	23,38%	Desonerado: 0,00%				
		ORSE - 09/2023 - Sergipe						
Cronograma Físico e Financeiro								
Item	Descrição	Total Por Etapa	30 DIAS	60 DIAS	90 DIAS	120 DIAS	150 DIAS	180 DIAS
1	SERVIÇOS PRELIMINARES	100,00% 6.523,63	80,00% 5.218,90	20,00% 1.304,73				
2	PÓRTICOS	100,00% 108.128,04	10,00% 10.812,80	70,00% 75.689,63	20,00% 21.625,61			
3	RAMPA	100,00% 38.496,98			100,00% 38.496,98			
5	PINTURA	100,00% 380,56			100,00% 380,56			
6	INSTALAÇÕES ELETRICA	100,00% 80.215,15				40,00% 32.086,06	30,00% 24.064,55	30,00% 24.064,55
7	INSTALAÇÕES HIDRAULICAS	100,00% 2.366,19			20,00% 473,24	50,00% 1.183,10	30,00% 709,86	
8	LOUÇAS METAIS	100,00% 390,06					50,00% 195,03	50,00% 195,03



9	PAVIMENTAÇÃO	100,00% 266.977,66			30,00% 80.093,30	50,00% 133.488,83	20,00% 53.395,53	
11	EQUIPAMENTOS	100,00% 64.475,62					50,00% 32.237,81	50,00% 32.237,81
12	CISTERNA COM CAPACIDADE PARA 18000L	100,00% 15.496,62					50,00% 7.748,31	50,00% 7.748,31
13	SERVIÇOS SINAIS	100,00% 3.784,00						100,00% 3.784,00
Porcentagem			2,73%	13,11%	24,02%	28,4%	20,15%	11,58%
Custo			16.031,71	76.994,35	141.069,68	166.757,99	118.351,08	68.029,70
Porcentagem Acumulado			2,73%	15,84%	39,86%	68,26%	88,42%	100,0%
Custo Acumulado			16.031,70	93.026,06	234.095,74	400.853,73	519.204,81	587.234,51

Wallison Diego
Setor de Engenharia

OBRA:	CONSTRUÇÃO DE UMA PRAÇA DA IGREJA NO POVOADO DE VARZINHA, SITUADO NO INTERIOR DO MUNICÍPIO DE SANTA CRUZ	REFERÊNCIAS:	BDI:	23,38 %
LOCAL:	POVOADO VARZINHA, INTERIOR DO MUNICIPIO DE SANTA CRUZ	SINAPI - 10/2023 - Pernambuco ORSE - 08/2022 - Sergipe SEINFRA - 027 - Ceará	DATA:	NOVEMBRO/2023
Resp. Técnico pelo Orçamento	Fabio Wallace Gomes Machado, Engenheira Civil, CPF nº 009.148.344-10, CREA RN 1814588051 / CREA-PE 58816 / VISTO 44909CE		Valor do Orçamento: R\$ 587.234,51	

MEMÓRIA DE CÁLCULO

Obra CONSTRUÇÃO DE PRAÇA DA IGREJA - POVOADO DE VARZINHA				
Memória de Cálculo				
Item	Descrição	Und	Quant.	Memória de Cálculo
1	SERVIÇOS PRELIMINARES			
1.1	RETIRADA DE MEIO FIO C/ EMPILHAMENTO E S/ REMOCAO	M	200,12	=
1.2	RETIRADA DE ARVORES	UN	11,0	=
1.3	LOCAÇÃO DE PRAÇA COM PIQUETES DE MADEIRA	M ²	2.172,75	=
1.4	FORNECIMENTO E INSTALAÇÃO DE PLACA DE OBRA COM CHAPA GALVANIZADA E ESTRUTURA DE MADEIRA. AF_03/2022_PS	m ²	6,0	=
2	PÓRTICOS			
2.1	ESCAVAÇÃO MANUAL PARA BLOCO DE COROAMENTO OU SAPATA (SEM ESCAVAÇÃO PARA COLOCAÇÃO DE FÔRMAS). AF_06/2017	m ³	8,0	=
2.2	REATERRO MANUAL APILOADO COM SOQUETE. AF_10/2017	m ³	4,5	=
2.3	CONCRETO ARMADO FCK 30MPa, USINADO, BOMBEADO, ADENSADO E LANÇADO PARA USO GERAL, COM FORMAS PLANAS EM COMPENSADO RESINADO 12MM)05 USO)	M ³	3,5	=
2.5	REVESTIMENTO EM ACM	m ²	98,47	=
2.6	PORTICO	UN	1,0	=
3	RAMPA			
3.1	RAMPA DE ACESSIBILIDADE	UN	2,0	=
3.2	GUARDA CORPO E CORRIMÃO EM TUBO DE FERRO GALVANIZADO ALT=1,10M, COM BARRAS VERTICAIS	M	31,05	=

3.2.3	CONCRETO ARMADO FCK 30MPA, USINADO, BOMBEADO, ADENSADO E LANÇADO PARA USO GERAL, COM FORMAS PLANAS EM COMPENSADO RESINADO 12MM)05 USO)	M³	3,4	=
3.3	PISO			
3.3.1	LASTRO DE CONCRETO, E=3CM, PREPARO MECÂNICO, INCLUSOS LANÇAMENTO E ADENSAMENTO	m²	99,8	=
3.3.2	CONTRAPISO COM ARGAMASSA AUTONIVELANTE, APLICADO SOBRE LAJE, NÃO ADERIDO, ESPESSURA 4CM. AF_07/2021	m²	99,8	=
3.3.3	REVESTIMENTO CERÂMICO PARA PISO COM PLACAS TIPO ESMALTADA EXTRA DE DIMENSÕES 60X60 CM APLICADA EM AMBIENTES DE ÁREA ENTRE 5 M2 E 10 M2. AF_02/2023_PE	m²	99,8	=
5	PINTURA			
5.1	PINTURA VERNIZ (INCOLOR) ALQUÍDICO EM MADEIRA, USO INTERNO E EXTERNO, 2 DEMÃOS. AF_01/2021	m²	16,16	=
6	INSTALAÇÕES ELETRICA			
6.1	POSTE DE AÇO CONICO CONTÍNUO RETO, ENGASTADO, H=6M - FORNECIMENTO E INSTALACAO	UN	20,0	=
6.2	LUMINÁRIA DE LED PARA ILUMINAÇÃO PÚBLICA, DE 33 W ATÉ 50 W - FORNECIMENTO E INSTALAÇÃO. AF_08/2020	UN	40,0	=
6.3	RELE FOTOELETRICO P/ COMANDO DE ILUMINACAO EXTERNA 220V/1000W - FORNECIMENTO E INSTALACAO	UN	20,0	=
6.4	ELETRODUTO RÍGIDO ROSCÁVEL, PVC, DN 20 MM (1/2"), PARA CIRCUITOS TERMINAIS, INSTALADO EM LAJE - FORNECIMENTO E INSTALAÇÃO. AF_03/2023	M	225,82	=
6.5	ELETRODUTO RÍGIDO ROSCÁVEL, PVC, DN 25 MM (3/4"), PARA CIRCUITOS TERMINAIS, INSTALADO EM PAREDE - FORNECIMENTO E INSTALAÇÃO. AF_03/2023	M	63,49	=
6.6	ELETRODUTO RÍGIDO ROSCÁVEL, PVC, DN 32 MM (1"), PARA CIRCUITOS TERMINAIS, INSTALADO EM LAJE - FORNECIMENTO E INSTALAÇÃO. AF_03/2023	M	80,73	=
6.7	ELETRODUTO FLEXÍVEL CORRUGADO, PVC, DN 20 MM (1/2"), PARA CIRCUITOS TERMINAIS, INSTALADO EM LAJE - FORNECIMENTO E INSTALAÇÃO. AF_03/2023	M	78,84	=
6.8	HASTE DE ATERRAMENTO, DIÂMETRO 5/8", COM 3 METROS - FORNECIMENTO E INSTALAÇÃO. AF_08/2023	UN	3,0	=
6.9	CABO DE COBRE FLEXÍVEL ISOLADO, 1,5 MM², ANTI-CHAMA 0,6/1,0 KV, PARA CIRCUITOS TERMINAIS - FORNECIMENTO E INSTALAÇÃO. AF_03/2023	M	348,0	=
6.10	CABO DE COBRE FLEXÍVEL ISOLADO, 2,5 MM², ANTI-CHAMA 0,6/1,0 KV, PARA CIRCUITOS TERMINAIS - FORNECIMENTO E INSTALAÇÃO. AF_03/2023	M	1.114,6	=
6.11	DISJUNTOR MONOPOLAR TIPO DIN, CORRENTE NOMINAL DE 16A - FORNECIMENTO E INSTALAÇÃO. AF_10/2020	UN	1,0	=
6.12	DISJUNTOR MONOPOLAR TIPO DIN, CORRENTE NOMINAL DE 20A - FORNECIMENTO E INSTALAÇÃO. AF_10/2020	UN	6,0	=
6.13	DISPOSITIVO DR, 4 POLOS, SENSIBILIDADE DE 30 MA, CORRENTE DE 63 A, TIPO AC	UN	1,0	=
6.14	DISPOSITIVO DPS CLASSE II, 1 POLO, TENSAO MAXIMA DE 175 V, CORRENTE MAXIMA DE *45* KA (TIPO AC)	UN	1,0	=
6.15	DISJUNTOR TERMOMAGNETICO PARA TRILHO DIN (IEC), TRIPOLAR, 10 - 50 A	UN	1,0	=
6.16	CAIXA DE PASSAGEM, EM PVC, DE 4" X 2", PARA ELETRODUTO FLEXIVEL CORRUGADO	UN	7,0	=

6.17	QUADRO DE DISTRIBUIÇÃO, EM PVC, DE EMBUTIR, COM BARRAMENTO TERRA / NEUTRO, PARA 6 DISJUNTORES NEMA OU 8 DISJUNTORES DIN	UN	1,0	=
7	INSTALAÇÕES HIDRAULICAS			
7.1	JOELHO PVC, SOLDAVEL, 90 GRAUS, 20 MM, COR MARROM, PARA AGUA FRIA PREDIAL	UN	15,0	=
7.2	JOELHO PVC, SOLDAVEL, COM BUCHA DE LATAO, 90 GRAUS, 20 MM X 1/2", PARA AGUA FRIA PREDIAL	UN	9,0	=
7.3	TE SOLDAVEL, PVC, 90 GRAUS, 20 MM, PARA AGUA FRIA PREDIAL (NBR 5648)	UN	9,0	=
7.4	REGISTRO DE ESFERA PVC, COM BORBOLETA, COM ROSCA EXTERNA, DE 1/2"	UN	11,0	=
7.5	TUBO PVC, SOLDAVEL, DE 20 MM, AGUA FRIA (NBR-5648)	M	202,14	=
7.6	BOMBA CENTRÍFUGA, MONOFÁSICA, 0,5 CV OU 0,49 HP, HM 6 A 20 M, Q 1,2 A 8,3 M3/H - FORNECIMENTO E INSTALAÇÃO. AF_12/2020	UN	1,0	=
8	LOUÇAS METAIS			
8.1	TORNEIRA DE METAL AMARELO, PARA TANQUE / JARDIM, DE PAREDE, SEM BICO, CANO CURTO, PADRAO POPULAR / USO GERAL, 1/2 " OU 3/4 " (REF 1120)	UN	9,0	=
9	PAVIMENTAÇÃO			
9.1	EXECUÇÃO DE PASSEIO EM PISO INTERTRAVADO, COM BLOCO RETANGULAR COLORIDO DE 20 X 10 CM, ESPESSURA 6 CM. AF_10/2022	m²	1.555,22	=
9.2	EXECUÇÃO DE PASSEIO EM PISO INTERTRAVADO, COM BLOCO RETANGULAR COR NATURAL DE 20 X 10 CM, ESPESSURA 6 CM. AF_10/2022	m²	476,27	=
9.3	ASSENTAMENTO DE GUIA (MEIO-FIO) EM TRECHO RETO, CONFECCIONADA EM CONCRETO PRÉ-FABRICADO, DIMENSÕES 100X15X13X30 CM (COMPRIMENTO X BASE INFERIOR X BASE SUPERIOR X ALTURA), PARA VIAS URBANAS (USO VIÁRIO). AF_06/2016	M	404,4	=
9.4	ASSENTAMENTO DE GUIA (MEIO-FIO) EM TRECHO RETO, CONFECCIONADA EM CONCRETO PRÉ-FABRICADO, DIMENSÕES 39X6,5X6,5X19 CM (COMPRIMENTO X BASE INFERIOR X BASE SUPERIOR X ALTURA), PARA DELIMITAÇÃO DE JARDINS, PRAÇAS OU PASSEIOS. AF_05/2016	M	6,28	=
9.5	PISO PODOTÁTIL DE ALERTA OU DIRECIONAL, DE BORRACHA, ASSENTADO SOBRE ARGAMASSA. AF_05/2020	M	9,6	=
9.6	EXECUÇÃO DE PAVIMENTO EM PARALELEPÍEDOS, REJUNTAMENTO COM ARGAMASSA TRAÇO 1:3 (CIMENTO E AREIA). AF_05/2020	m²	169,25	=
9.7	PAISAGISMO			
9.7.1	PLANTIO DE GRAMA ESMERALDA EM ROLO	m²	142,42	=
9.7.2	PLANTIO DE ÁRVORE ORNAMENTAL COM ALTURA DE MUDA MENOR OU IGUAL A 2,00 M. AF_05/2018	UN	5,0	=
9.7.3	PLANTIO DE PALMEIRA COM ALTURA DE MUDA MENOR OU IGUAL A 2,00 M. AF_05/2018	UN	3,0	=
9.7.4	Planta - Palmeira Imperial h=1,00m (fornecimento e plantio)	un	3,0	=
9.7.5	Planta - Palmeira cica (cyca revoluta) h=1,00m, fornecimento e plantio	un	4,0	=
9.7.6	Planta - Dracena Vermelha h=1,00m, Fornecimento e plantio	un	40,0	=

9.7.7	Planta - Yuca Elefante (yucca elephantipes), h=1,60m, fornecimento e plantio	un	8,0	=
9.7.8	Planta - Croton, fornecimento e plantio	un	20,0	=
9.7.9	Planta - Flamboyant (delonix regia), fornecimento e plantio	un	3,0	=
9.7.10	Fornecimento e plantio de herbáceas ornamentais (jasmin manga)	un	4,0	=
9.7.11	Planta - Palmeira Areca (alt=1,00m), fornecimento e plantio	un	40,0	=
9.7.12	Planta - Primavera (bougainvillea spectabilis), fornecimento e plantio	un	8,0	=
9.7.13	Planta - Heliconia papagaio (heliconia psittacorum) h=1,00m, fornecimento e plantio	un	20,0	=
11	EQUIPAMENTOS			
11.1	Banco com encosto, compr=1,50m, largura=30cm, pé de ferro fundido e com 10 réguas de madeira, inclusive pintura	un	16,0	=
11.2	INSTALAÇÃO DE PERGOLADO DE MADEIRA, EM MAÇARANDUBA, ANGELIM OU EQUIVALENTE DA REGIÃO, FIXADO COM CONCRETO SOBRE SOLO. AF_11/2021	m ²	16,16	=
11.3	Balanço para parque com assento de madeira, corrente revestida c/mangueira plástica transp., fixado em tubo ferro galv.4" existente.	un	2,0	=
11.4	Brinquedo - Gangorra Dupla, modelo M119, da Lúdico Brinquedos Inteligentes ou similar	un	1,0	=
11.5	Brinquedo - Gira-gira (carrossel Ø=1,70m), em tubo de ferro galvanizado de 1 1/2" e assento em chapa galvanizada e=1/4", sergipark ou similar	un	1,0	=
11.6	Equipamento de ginástica - barra fixa em tubo de ferro galv. Ø=2", conjunto com 03 unidades, Sergipark ou similar	Un	2,0	=
11.9	INSTALAÇÃO DE SIMULADOR DE CAVALGADA TRIPLO, EM TUBO DE AÇO CARBONO - EQUIPAMENTO DE GINÁSTICA PARA ACADEMIA AO AR LIVRE / ACADEMIA DA TERCEIRA IDADE - ATI, INSTALADO SOBRE PISO DE CONCRETO EXISTENTE. AF_10/2021	UN	1,0	=
11.10	INSTALAÇÃO DE SIMULADOR DE REMO INDIVIDUAL, EM TUBO DE AÇO CARBONO - EQUIPAMENTO DE GINÁSTICA PARA ACADEMIA AO AR LIVRE / ACADEMIA DA TERCEIRA IDADE - ATI, INSTALADO SOBRE PISO DE CONCRETO EXISTENTE. AF_10/2021	UN	1,0	=
11.11	Equipamento de ginástica - abdominal duplo - galvanizado - Rev 01	un	1,0	=
11.12	Equipamento de ginástica - leg press duplo - galvanizado - Rev 01	un	1,0	=
11.13	Equipamento de ginástica - surf duplo - galvanizado - Rev 01	un	1,0	=
11.14	Mesa c/ tampo Ø=1,00m em concreto armado polido sobre tubo de concreto armado Ø=0,40m, e 4 bancos em concreto armado Ø=0,40m, com pintura acrílica cor cinza grafite da Coral ou similar.	Un	4,0	=
12	CISTERNA COM CAPACIDADE PARA 18000L			
12.1	ESCAVAÇÃO MANUAL DE VALA COM PROFUNDIDADE MENOR OU IGUAL A 1,30 M. AF_02/2021	m ³	20,48	=
12.2	CONCRETO MAGRO PARA LASTRO, TRAÇO 1:4,5:4,5 (EM MASSA SECA DE CIMENTO/ AREIA MÉDIA/ BRITA 1) - PREPARO MANUAL. AF_05/2021	m ³	0,11	=
12.3	(COMPOSIÇÃO REPRESENTATIVA) EXECUÇÃO DE ESTRUTURAS DE CONCRETO ARMADO, PARA EDIFICAÇÃO HABITACIONAL UNIFAMILIAR COM DOIS PAVIMENTOS (CASA ISOLADA), FCK = 25 MPA. AF_01/2017	m ³	1,16	=
12.4	ALVENARIA DE VEDAÇÃO DE BLOCOS CERÂMICOS FURADOS NA HORIZONTAL DE 14X9X19CM (ESPESSURA 14CM, BLOCO DEITADO) DE PAREDES COM ÁREA LÍQUIDA MAIOR OU IGUAL A 6M ² SEM VÃOS E ARGAMASSA DE	m ²	21,66	=

	ASSENTAMENTO COM PREPARO EM BETONEIRA. AF_06/2014			
12.5	CHAPISCO APLICADO EM ALVENARIA (SEM PRESENÇA DE VÃOS) E ESTRUTURAS DE CONCRETO DE FACHADA, COM COLHER DE PEDREIRO. ARGAMASSA TRAÇO 1:3 COM PREPARO MANUAL. AF_10/2022	m ²	43,32	=
12.6	IMPERMEABILIZAÇÃO DE SUPERFÍCIE COM ARGAMASSA POLIMÉRICA / MEMBRANA ACRÍLICA, 3 DEMÃOS. AF_09/2023	m ²	30,66	=
12.7	LAJE PRÉ-MOLDADA UNIDIRECIONAL, BIAPOIADA, PARA PISO, ENCHIMENTO EM CERÂMICA, VIGOTA CONVENCIONAL, ALTURA TOTAL DA LAJE (ENCHIMENTO+CAPA) = (8+4). AF_11/2020_PA	m ²	14,64	=
13	SERVIÇOS SINAIS			
13.1	LIMPEZA FINAL DA OBRA	m ²	800,0	=

Total sem BDI	475.991,42
Total do BDI	111.243,09
Total Geral	587.234,51

Wallison Diego
 Setor de Engenharia

OBRA:	CONSTRUÇÃO DE UMA PRAÇA DA IGREJA NO POVOADO DE VARZINHA, SITUADO NO INTERIOR DO MUNICÍPIO DE SANTA CRUZ	REFERÊNCIAS:	BDI:	23,38 %
LOCAL:	POVOADO VARZINHA, INTERIOR DO MUNICIPIO DE SANTA CRUZ	SINAPI - 10/2023 - Pernambuco ORSE - 08/2022 - Sergipe SEINFRA - 027 - Ceará	DATA:	NOVEMBRO/2023
Resp. Técnico pelo Orçamento	Fabio Wallace Gomes Machado, Engenheira Civil, CPF nº 009.148.344-10, CREA RN 1814588051 / CREA-PE 58816 / VISTO 44909CE		Valor do Orçamento: R\$ 587.234,51	

CURVAS ABC – INSUMOS E SERVIÇOS

Obra	Bancos	B.D.I.	Encargos Sociais						
CONSTRUÇÃO DE PRAÇA DA IGREJA - POVOADO DE VARZINHA	SINAPI - 10/2023 - Pernambuco ORSE - 09/2023 - Sergipe	23,38%	Desonerado: 0,00%						
Curva ABC de Serviços									
Código	Banco	Descrição	Tipo	Und	Quant.	Valor Unit	Total	Peso (%)	Peso Acumulado (%)
93679	SINAPI	EXECUÇÃO DE PASSEIO EM PISO INTERTRAVADO, COM BLOCO RETANGULAR COLORIDO DE 20 X 10 CM, ESPESSURA 6 CM. AF_10/2022	PAVI - PAVIMENTAÇÃO	m ²	1.555,22	94,90	147.590,37	25,13	25,13
CP16	Próprio	REVESTIMENTO EM ACM	REVE - REVESTIMENTO E TRATAMENTO DE SUPERFÍCIES	m ²	98,47	664,45	65.428,39	11,14	36,27
ADAPTADO SINAPI 100622 (11/2022)	Próprio	POSTE DE AÇO CONICO CONTÍNUO RETO, ENGASTADO, H=6M - FORNECIMENTO E INSTALACAO	INEL - INSTALAÇÃO ELÉTRICA/ELETRIFICAÇÃO E ILUMINAÇÃO EXTERNA	UN	20,0	2.501,60	50.032,00	8,52	44,79
92396	SINAPI	EXECUÇÃO DE PASSEIO EM PISO INTERTRAVADO, COM BLOCO RETANGULAR COR NATURAL DE 20 X 10 CM, ESPESSURA 6 CM. AF_10/2022	PAVI – PAVIMENTAÇÃO	m ²	476,27	86,14	41.025,89	6,99	51,78
ADAPTADO SINAPE	Próprio	PORTICO	FOMA - FORNECIMENTO DE MATERIAIS E EQUIPAMENTOS	UN	1,0	29.890,68	29.890,68	5,09	56,87

10/2024										
94273	SINAPI	ASSENTAMENTO DE GUIA (MEIO-FIO) EM TRECHO RETO, CONFECCIONADA EM CONCRETO PRÉ-FABRICADO, DIMENSÕES 100X15X13X30 CM (COMPRIMENTO X BASE INFERIOR X BASE SUPERIOR X ALTURA), PARA VIAS URBANAS (USO VIÁRIO). AF_06/2016	DROP - DRENAGEM/OBRAS DE CONTENÇÃO / POÇOS DE VISITA E CAIXAS	M	404,4	71,02	28.720,48	4,89	61,76	
ADAPTADO ORSE 7369 09/2024	Próprio	CONCRETO ARMADO FCK 30MPA, USINADO, BOMBEADO, ADENSADO E LANÇADO PARA USO GERAL, COM FORMAS PLANAS EM COMPENSADO RESINADO 12MM)05 USO)	ASTU - ASSENTAMENTO DE TUBOS E PECAS	M³	6,9	3.205,19	22.115,81	3,77	65,53	
2411	ORSE	Banco com encosto, compr=1,50m, largura=30cm, pé de ferro fundido e com 10 réguas de madeira, inclusive pintura	Urbanização de Parques e Praças	un	16,0	1.357,18	21.714,88	3,70	69,23	
101169	SINAPI	EXECUÇÃO DE PAVIMENTO EM PARALELEPÍPEDOS, REJUNTAMENTO COM ARGAMASSA TRAÇO 1:3 (CIMENTO E AREIA). AF_05/2020	PAVI – PAVIMENTAÇÃO	m²	169,25	105,66	17.882,95	3,05	72,27	
101654	SINAPI	LUMINÁRIA DE LED PARA ILUMINAÇÃO PÚBLICA, DE 33 W ATÉ 50 W - FORNECIMENTO E INSTALAÇÃO. AF_08/2020	INEL - INSTALAÇÃO ELÉTRICA/ELETRIFICAÇÃO E ILUMINAÇÃO EXTERNA	UN	40,0	381,94	15.277,60	2,60	74,87	
87256	SINAPI	REVESTIMENTO CERÂMICO PARA PISO COM PLACAS TIPO ESMALTADA EXTRA DE DIMENSÕES 60X60 CM APLICADA EM AMBIENTES DE ÁREA ENTRE 5 M2 E 10 M2. AF_02/2023_PE	PISO – PISOS	m²	99,8	127,77	12.751,44	2,17	77,04	
8760	ORSE	Planta - Palmeira Areca (alt=1,00m), fornecimento e plantio	Paisagismo	un	40,0	201,07	8.042,80	1,37	78,41	
ADAPTADO ORSE/2026	Próprio	GUARDA CORPO E CORRIMÃO EM TUBO DE FERRO GALVANIZADO ALT=1,10M, COM BARRAS VERTICAIS	ESQV - ESQUADRIAS/FERRAGENS/VIDROS	M	31,05	218,46	6.783,18	1,16	79,57	
103188	SINAPI	INSTALAÇÃO DE SIMULADOR DE CAVALGADA TRIPLO, EM TUBO DE AÇO CARBONO - EQUIPAMENTO DE GINÁSTICA PARA ACADEMIA AO AR LIVRE / ACADEMIA DA TERCEIRA IDADE - ATI, INSTALADO SOBRE PISO DE CONCRETO EXISTENTE. AF_10/2021	URBA – URBANIZAÇÃO	UN	1,0	6.457,78	6.457,78	1,10	80,67	

91927	SINAPI	CABO DE COBRE FLEXÍVEL ISOLADO, 2,5 MM ² , ANTI-CHAMA 0,6/1,0 KV, PARA CIRCUITOS TERMINAIS - FORNECIMENTO E INSTALAÇÃO. AF_03/2023	INEL - INSTALAÇÃO ELÉTRICA/ELETRIFICAÇÃO E ILUMINAÇÃO EXTERNA	M	1.114,6	5,24	5.840,50	0,99	81,66
103315	SINAPI	INSTALAÇÃO DE PERGOLADO DE MADEIRA, EM MAÇARANDUBA, ANGELIM OU EQUIVALENTE DA REGIÃO, FIXADO COM CONCRETO SOBRE SOLO. AF_11/2021	URBA – URBANIZAÇÃO	m ²	16,16	355,59	5.746,33	0,98	82,64
95953	SINAPI	(COMPOSIÇÃO REPRESENTATIVA) EXECUÇÃO DE ESTRUTURAS DE CONCRETO ARMADO, PARA EDIFICAÇÃO HABITACIONAL UNIFAMILIAR COM DOIS PAVIMENTOS (CASA ISOLADA), FCK = 25 MPA. AF_01/2017	FUES - FUNDAÇÕES E ESTRUTURAS	m ³	1,16	4.636,90	5.378,80	0,92	83,56
9168	ORSE	Equipamento de ginástica - barra fixa em tubo de ferro galv. ø=2", conjunto com 03 unidades, Sergipark ou similar	Urbanização de Parques e Praças	Un	2,0	2.551,78	5.103,56	0,87	84,43
9160	ORSE	Brinquedo - Gira-gira (carrossel ø=1,70m), em tubo de ferro galvanizado de 1 1/2" e assento em chapa galvanizada e=1/4", sergipark ou similar	Urbanização de Parques e Praças	un	1,0	4.797,29	4.797,29	0,82	85,24
11090	ORSE	Equipamento de ginástica - abdominal duplo - galvanizado - Rev 01	Urbanização de Parques e Praças	un	1,0	4.229,39	4.229,39	0,72	85,96
85180	SINAPI	PLANTIO DE GRAMA ESMERALDA EM ROLO	URBA – URBANIZAÇÃO	m ²	142,42	29,68	4.227,02	0,72	86,68
9998	ORSE	Planta - Yuca Elefante (yucca elephantipes), h=1,60m, fornecimento e plantio	Paisagismo	un	8,0	492,94	3.943,52	0,67	87,36
9537	SINAPI	LIMPEZA FINAL DA OBRA	SEDI - SERVIÇOS DIVERSOS	m ²	800,0	4,73	3.784,00	0,64	88,00
88471	SINAPI	CONTRAPISO COM ARGAMASSA AUTONIVELANTE, APLICADO SOBRE LAJE, NÃO ADERIDO, ESPESSURA 4CM. AF_07/2021	PISO – PISOS	m ²	99,8	36,82	3.674,63	0,63	88,63
101963	SINAPI	LAJE PRÉ-MOLDADA UNIDIRECIONAL, BIAPOIADA, PARA PISO, ENCHIMENTO EM CERÂMICA, VIGOTA CONVENCIONAL, ALTURA TOTAL DA LAJE (ENCHIMENTO+CAPA) = (8+4). AF_11/2020_PA	FUES - FUNDAÇÕES E ESTRUTURAS	m ²	14,64	246,37	3.606,85	0,61	89,24

12114	ORSE	Mesa c/ tampo $\varnothing=1,00\text{m}$ em concreto armado polido sobre tubo de concreto armado $\varnothing=0,40\text{m}$, e 4 bancos em concreto armado $\varnothing=0,40\text{m}$, com pintura acrílica cor cinza grafite da Coral ou similar.	Urbanização de Parques e Praças	Un	4,0	876,98	3.507,92	0,60	89,84
9147	ORSE	Equipamento de ginástica - leg press duplo - galvanizado - Rev 01	Urbanização de Parques e Praças	un	1,0	3.485,41	3.485,41	0,59	90,43
73907/006	SINAPI	LASTRO DE CONCRETO, E=3CM, PREPARO MECÂNICO, INCLUSOS LANÇAMENTO E ADENSAMENTO	PISO – PISOS	m ²	99,8	33,95	3.388,21	0,58	91,01
12447	ORSE	Equipamento de ginástica - surf duplo - galvanizado - Rev 01	Urbanização de Parques e Praças	un	1,0	3.379,30	3.379,30	0,58	91,58
103189	SINAPI	INSTALAÇÃO DE SIMULADOR DE REMO INDIVIDUAL, EM TUBO DE AÇO CARBONO - EQUIPAMENTO DE GINÁSTICA PARA ACADEMIA AO AR LIVRE / ACADEMIA DA TERCEIRA IDADE - ATI, INSTALADO SOBRE PISO DE CONCRETO EXISTENTE. AF_10/2021	URBA – URBANIZAÇÃO	UN	1,0	3.234,80	3.234,80	0,55	92,13
87509	SINAPI	ALVENARIA DE VEDAÇÃO DE BLOCOS CERÂMICOS FURADOS NA HORIZONTAL DE 14X9X19CM (ESPESSURA 14CM, BLOCO DEITADO) DE PAREDES COM ÁREA LÍQUIDA MAIOR OU IGUAL A 6M ² SEM VÃOS E ARGAMASSA DE ASSENTAMENTO COM PREPARO EM BETONEIRA. AF_06/2014	PARE - PAREDES/PAINEIS	m ²	21,66	142,01	3.075,93	0,52	92,66
9260	ORSE	Planta - Palmeira Imperial h=1,00m (fornecimento e plantio)	Paisagismo	un	3,0	970,43	2.911,29	0,50	93,15
9880	ORSE	Planta - Palmeira cica (cyca revoluta) h=1,00m, fornecimento e plantio	Paisagismo	un	4,0	669,10	2.676,40	0,46	93,61
8762	ORSE	Planta - Dracena Vermelha h=1,00m, Fornecimento e plantio	Paisagismo	un	40,0	57,51	2.300,40	0,39	94,00
103689	SINAPI	FORNECIMENTO E INSTALAÇÃO DE PLACA DE OBRA COM CHAPA GALVANIZADA E ESTRUTURA DE MADEIRA. AF_03/2022_PS	PAVI – PAVIMENTAÇÃO	m ²	6,0	380,76	2.284,56	0,39	94,39
101094	SINAPI	PISO PODOTÁTIL DE ALERTA OU DIRECIONAL, DE BORRACHA, ASSENTADO SOBRE ARGAMASSA. AF_05/2020	PISO – PISOS	M	9,6	235,63	2.262,04	0,39	94,78

85335	SINAPI	RETIRADA DE MEIO FIO C/ EMPILHAMENTO E S/ REMOCAO	SERP - SERVIÇOS PRELIMINARES	M	200,12	11,09	2.219,33	0,38	95,15
91866	SINAPI	ELETRODUTO RÍGIDO ROSCÁVEL, PVC, DN 20 MM (1/2"), PARA CIRCUITOS TERMINAIS, INSTALADO EM LAJE - FORNECIMENTO E INSTALAÇÃO. AF_03/2023	INEL - INSTALAÇÃO ELÉTRICA/ELETRIFICAÇÃO E ILUMINAÇÃO EXTERNA	M	225,82	9,78	2.208,51	0,38	95,53
13086	ORSE	Brinquedo - Gangorra Dupla, modelo M119, da Lúdico Brinquedos Inteligentes ou similar	Urbanização de Parques e Praças	un	1,0	2.171,48	2.171,48	0,37	95,90
93358	SINAPI	ESCAVAÇÃO MANUAL DE VALA COM PROFUNDIDADE MENOR OU IGUAL A 1,30 M. AF_02/2021	MOVT - MOVIMENTO DE TERRA	m ³	20,48	93,46	1.914,06	0,33	96,22
ADAPTADO ORSE 4175 09/2023	Próprio	LOCAÇÃO DE PRAÇA COM PIQUETES DE MADEIRA	ASTU - ASSENTAMENTO DE TUBOS E PECAS	M ²	2.172,75	0,81	1.759,92	0,30	96,52
98516	SINAPI	PLANTIO DE PALMEIRA COM ALTURA DE MUDA MENOR OU IGUAL A 2,00 M. AF_05/2018	URBA – URBANIZAÇÃO	UN	3,0	545,16	1.635,48	0,28	96,80
83399	SINAPI	RELE FOTOELETRICO P/ COMANDO DE ILUMINACAO EXTERNA 220V/1000W - FORNECIMENTO E INSTALACAO	INEL - INSTALAÇÃO ELÉTRICA/ELETRIFICAÇÃO E ILUMINAÇÃO EXTERNA	UN	20,0	71,57	1.431,40	0,24	97,05
91868	SINAPI	ELETRODUTO RÍGIDO ROSCÁVEL, PVC, DN 32 MM (1"), PARA CIRCUITOS TERMINAIS, INSTALADO EM LAJE - FORNECIMENTO E INSTALAÇÃO. AF_03/2023	INEL - INSTALAÇÃO ELÉTRICA/ELETRIFICAÇÃO E ILUMINAÇÃO EXTERNA	M	80,73	16,77	1.353,84	0,23	97,28
91925	SINAPI	CABO DE COBRE FLEXÍVEL ISOLADO, 1,5 MM ² , ANTI-CHAMA 0,6/1,0 KV, PARA CIRCUITOS TERMINAIS - FORNECIMENTO E INSTALAÇÃO. AF_03/2023	INEL - INSTALAÇÃO ELÉTRICA/ELETRIFICAÇÃO E ILUMINAÇÃO EXTERNA	M	348,0	3,89	1.353,72	0,23	97,51
96522	SINAPI	ESCAVAÇÃO MANUAL PARA BLOCO DE COROAMENTO OU SAPATA (SEM ESCAVAÇÃO PARA COLOCAÇÃO DE FÔRMAS). AF_06/2017	MOVT - MOVIMENTO DE TERRA	m ³	8,0	166,98	1.335,84	0,23	97,74
7661	ORSE	Planta - Heliconia papagaio (heliconia psittacorum) h=1,00m, fornecimento e plantio	Paisagismo	un	20,0	56,59	1.131,80	0,19	97,93
98555	SINAPI	IMPERMEABILIZAÇÃO DE SUPERFÍCIE COM ARGAMASSA POLIMÉRICA / MEMBRANA ACRÍLICA, 3 DEMÃOS. AF_09/2023	IMPE - IMPERMEABILIZAÇÕES E PROTEÇÕES DIVERSAS	m ²	30,66	36,27	1.112,03	0,19	98,12
91871	SINAPI	ELETRODUTO RÍGIDO ROSCÁVEL, PVC, DN 25 MM (3/4"), PARA CIRCUITOS TERMINAIS, INSTALADO EM PAREDE - FORNECIMENTO E INSTALAÇÃO. AF_03/2023	INEL - INSTALAÇÃO ELÉTRICA/ELETRIFICAÇÃO E ILUMINAÇÃO EXTERNA	M	63,49	16,38	1.039,96	0,18	98,29

102111	SINAPI	BOMBA CENTRÍFUGA, MONOFÁSICA, 0,5 CV OU 0,49 HP, HM 6 A 20 M, Q 1,2 A 8,3 M3/H - FORNECIMENTO E INSTALAÇÃO. AF_12/2020	INHI - INSTALAÇÕES HIDROSANITÁRIAS	UN	1,0	1.037,26	1.037,26	0,18	98,47
00009867	SINAPI	TUBO PVC, SOLDAVEL, DE 20 MM, AGUA FRIA (NBR-5648)	Material	M	202,14	5,03	1.016,76	0,17	98,64
ADAPTADO SBC 172882 (06/2022)	Próprio	RAMPA DE ACESSIBILIDADE	PISO – PISOS	UN	2,0	500,94	1.001,88	0,17	98,81
98510	SINAPI	PLANTIO DE ÁRVORE ORNAMENTAL COM ALTURA DE MUDA MENOR OU IGUAL A 2,00 M. AF_05/2018	URBA – URBANIZAÇÃO	UN	5,0	139,71	698,55	0,12	98,93
3321	ORSE	Fornecimento e plantio de herbáceas ornamentais (jasmin manga)	Conversão InfoWOrca	un	4,0	163,88	655,52	0,11	99,05
4868	ORSE	Balanço para parque com assento de madeira, corrente revestida c/mangueira plástica transp., fixado em tubo ferro galv.4"existente.	Urbanização de Parques e Praças	un	2,0	323,74	647,48	0,11	99,16
91842	SINAPI	ELETRODUTO FLEXÍVEL CORRUGADO, PVC, DN 20 MM (1/2"), PARA CIRCUITOS TERMINAIS, INSTALADO EM LAJE - FORNECIMENTO E INSTALAÇÃO. AF_03/2023	INEL - INSTALAÇÃO ELÉTRICA/ELETRIFICAÇÃO E ILUMINAÇÃO EXTERNA	M	78,84	6,89	543,20	0,09	99,25
94279	SINAPI	ASSENTAMENTO DE GUIA (MEIO-FIO) EM TRECHO RETO, CONFECCIONADA EM CONCRETO PRÉ-FABRICADO, DIMENSÕES 39X6,5X6,5X19 CM (COMPRIMENTO X BASE INFERIOR X BASE SUPERIOR X ALTURA), PARA DELIMITAÇÃO DE JARDINS, PRAÇAS OU PASSEIOS. AF_05/2016	DROP - DRENAGEM/OBRAS DE CONTENÇÃO / POÇOS DE VISITA E CAIXAS	M	6,28	66,27	416,17	0,07	99,32
00007603	SINAPI	TORNEIRA DE METAL AMARELO, PARA TANQUE / JARDIM, DE PAREDE, SEM BICO, CANO CURTO, PADRAO POPULAR / USO GERAL, 1/2 " OU 3/4 " (REF 1120)	Material	UN	9,0	43,34	390,06	0,07	99,39
102213	SINAPI	PINTURA VERNIZ (INCOLOR) ALQUÍDICO EM MADEIRA, USO INTERNO E EXTERNO, 2 DEMÃOS. AF_01/2021	PINT – PINTURAS	m ²	16,16	23,55	380,56	0,06	99,45
96985	SINAPI	HASTE DE ATERRAMENTO, DIÂMETRO 5/8", COM 3 METROS - FORNECIMENTO E INSTALAÇÃO. AF_08/2023	INEL - INSTALAÇÃO ELÉTRICA/ELETRIFICAÇÃO E ILUMINAÇÃO EXTERNA	UN	3,0	117,80	353,40	0,06	99,51

87893	SINAPI	CHAPISCO APLICADO EM ALVENARIA (SEM PRESENÇA DE VÃOS) E ESTRUTURAS DE CONCRETO DE FACHADA, COM COLHER DE PEDREIRO. ARGAMASSA TRAÇO 1:3 COM PREPARO MANUAL. AF_10/2022	REVE - REVESTIMENTO E TRATAMENTO DE SUPERFÍCIES	m ²	43,32	8,04	348,29	0,06	99,57
7673	ORSE	Planta - Primavera (bougainvillea spectabilis), fornecimento e plantio	Paisagismo	un	8,0	43,23	345,84	0,06	99,63
7628	ORSE	Planta - Flamboyant (delonix regia), fornecimento e plantio	Paisagismo	un	3,0	105,58	316,74	0,05	99,68
ADAPTADO SEINFRA C2204	Próprio	RETIRADA DE ARVORES	ASTU - ASSENTAMENTO DE TUBOS E PECAS	UN	11,0	23,62	259,82	0,04	99,73
96995	SINAPI	REATERRO MANUAL APILOADO COM SOQUETE. AF_10/2017	MOVT - MOVIMENTO DE TERRA	m ³	4,5	56,66	254,97	0,04	99,77
00039457	SINAPI	DISPOSITIVO DR, 4 POLOS, SENSIBILIDADE DE 30 MA, CORRENTE DE 63 A, TIPO AC	Material	UN	1,0	245,23	245,23	0,04	99,81
00006036	SINAPI	REGISTRO DE ESFERA PVC, COM BORBOLETA, COM ROSCA EXTERNA, DE 1/2"	Material	UN	11,0	18,79	206,69	0,04	99,85
8817	ORSE	Planta - Croton, fornecimento e plantio	Paisagismo	un	20,0	9,72	194,40	0,03	99,88
00039804	SINAPI	QUADRO DE DISTRIBUICAO, EM PVC, DE EMBUTIR, COM BARRAMENTO TERRA / NEUTRO, PARA 6 DISJUNTORES NEMA OU 8 DISJUNTORES DIN	Material	UN	1,0	151,69	151,69	0,03	99,91
00039467	SINAPI	DISPOSITIVO DPS CLASSE II, 1 POLO, TENSAO MAXIMA DE 175 V, CORRENTE MAXIMA DE *45* KA (TIPO AC)	Material	UN	1,0	137,96	137,96	0,02	99,93
93655	SINAPI	DISJUNTOR MONOPOLAR TIPO DIN, CORRENTE NOMINAL DE 20A - FORNECIMENTO E INSTALAÇÃO. AF_10/2020	INEL - INSTALAÇÃO ELÉTRICA/ELETRIFICAÇÃO E ILUMINAÇÃO EXTERNA	UN	6,0	18,45	110,70	0,02	99,95
00034709	SINAPI	DISJUNTOR TERMOMAGNETICO PARA TRILHO DIN (IEC), TRIPOLAR, 10 - 50 A	Material	UN	1,0	89,98	89,98	0,02	99,96
00003515	SINAPI	JOELHO PVC, SOLDAVEL, COM BUCHA DE LATAO, 90 GRAUS, 20 MM X 1/2", PARA AGUA FRIA PREDIAL	Material	UN	9,0	8,92	80,28	0,01	99,98
94974	SINAPI	CONCRETO MAGRO PARA LASTRO, TRAÇO 1:4,5:4,5 (EM MASSA SECA DE CIMENTO/ AREIA MÉDIA/ BRITA 1) - PREPARO MANUAL. AF_05/2021	FUES - FUNDAÇÕES E ESTRUTURAS	m ³	0,11	551,49	60,66	0,01	99,99

00001872	SINAPI	CAIXA DE PASSAGEM, EM PVC, DE 4" X 2", PARA ELETRODUTO FLEXIVEL CORRUGADO	Material	UN	7,0	4,07	28,49	0,00	99,99
93654	SINAPI	DISJUNTOR MONOPOLAR TIPO DIN, CORRENTE NOMINAL DE 16A - FORNECIMENTO E INSTALAÇÃO. AF_10/2020	INEL - INSTALAÇÃO ELÉTRICA/ELETRIFICAÇÃO E ILUMINAÇÃO EXTERNA	UN	1,0	16,97	16,97	0,00	100,00
00007138	SINAPI	TE SOLDAVEL, PVC, 90 GRAUS, 20 MM, PARA AGUA FRIA PREDIAL (NBR 5648)	Material	UN	9,0	1,45	13,05	0,00	100,00
00003542	SINAPI	JOELHO PVC, SOLDAVEL, 90 GRAUS, 20 MM, COR MARROM, PARA AGUA FRIA PREDIAL	Material	UN	15,0	0,81	12,15	0,00	100,00
							Total sem BDI	475.991,42	
							Total do BDI	111.243,09	
							Total Geral	587.234,51	
<hr/> <p>Wallison Diego Setor de Engenharia</p>									

OBRA:	CONSTRUÇÃO DE UMA PRAÇA DA IGREJA NO POVOADO DE VARZINHA, SITUADO NO INTERIOR DO MUNICÍPIO DE SANTA CRUZ	REFERÊNCIAS:	BDI:	23,38 %
LOCAL:	POVOADO VARZINHA, INTERIOR DO MUNICÍPIO DE SANTA CRUZ	SINAPI - 10/2023 - Pernambuco ORSE - 08/2022 - Sergipe SEINFRA - 027 - Ceará	DATA:	NOVEMBRO/2023
Resp. Técnico pelo Orçamento	Fabio Wallace Gomes Machado, Engenheira Civil, CPF nº 009.148.344-10, CREA RN 1814588051 / CREA-PE 58816 / VISTO 44909CE		Valor do Orçamento: R\$ 587.234,51	

PLANILHA ANALÍTICA -COMPOSIÇÃO DE CUSTO UNITÁRIOS-MÃO - DE - OBRAS E MATERIAIS

CONSTRUÇÃO DE PRAÇA DA IGREJA - POVOADO DE VARZINHA				SINAPI - 10/2023 - Pernambuco		23,38%	Desonerado: 0,00%		
				ORSE - 09/2023 - Sergipe					
Planilha Orçamentária Analítica									
1			SERVIÇOS PRELIMINARES						6.523,63
1.1	Código	Banco	Descrição	Tipo	Und	Quant.	Valor Unit	Total	
Composição	85335	SINAPI	RETIRADA DE MEIO FIO C/ EMPILHAMENTO E S/ REMOCAO	SERP - SERVIÇOS PRELIMINARES	M	1,0000000	8,99	8,99	
Composição Auxiliar	88309	SINAPI	PEDREIRO COM ENCARGOS COMPLEMENTARES	SEDI - SERVIÇOS DIVERSOS	H	0,2100000	23,69	4,97	
Composição Auxiliar	88316	SINAPI	SERVENTE COM ENCARGOS COMPLEMENTARES	SEDI - SERVIÇOS DIVERSOS	H	0,2100000	19,15	4,02	
				MO sem LS =>	6,48	LS =>	0,00	MO com LS =>	6,48
				Valor do BDI =>	2,10			Valor com BDI =>	11,09
						Quant. =>	200,1200000	Preço Total =>	2.219,33
1.2	Código	Banco	Descrição	Tipo	Und	Quant.	Valor Unit	Total	
Composição	ADAPTADO SEINFRA C2204	Próprio	RETIRADA DE ARVORES	ASTU - ASSENTAMENTO DE TUBOS E PECAS	UN	1,0000000	19,15	19,15	

Composição Auxiliar	88316	SINAPI	SERVENTE COM ENCARGOS COMPLEMENTARES	SEDI - SERVIÇOS DIVERSOS	H	1,0000000	19,15	19,15	
				MO sem LS =>	13,28	LS =>	0,00	MO com LS =>	13,28
				Valor do BDI =>	4,47			Valor com BDI =>	23,62
						Quant. =>	11,0000000	Preço Total =>	259,82
1.3	Código	Banco	Descrição	Tipo	Und	Quant.	Valor Unit	Total	
Composição	ADAPTADO ORSE 4175 09/2023	Próprio	LOCAÇÃO DE PRAÇA COM PIQUETES DE MADEIRA	ASTU - ASSENTAMENTO DE TUBOS E PECAS	M²	1,0000000	0,66	0,66	
Composição Auxiliar	88253	SINAPI	AUXILIAR DE TOPÓGRAFO COM ENCARGOS COMPLEMENTARES	SEDI - SERVIÇOS DIVERSOS	H	0,0050000	12,75	0,06	
Composição Auxiliar	90781	SINAPI	TOPOGRAFO COM ENCARGOS COMPLEMENTARES	SEDI - SERVIÇOS DIVERSOS	H	0,0050000	26,04	0,13	
Composição Auxiliar	88316	SINAPI	SERVENTE COM ENCARGOS COMPLEMENTARES	SEDI - SERVIÇOS DIVERSOS	H	0,0100000	19,15	0,19	
Insumo	00004513	SINAPI	CAIBRO 5 X 5 CM EM PINUS, MISTA OU EQUIVALENTE DA REGIAO - BRUTA	Material	M	0,0240000	7,50	0,18	
Insumo	00005074	SINAPI	PREGO DE ACO POLIDO COM CABECA 15 X 18 (1 1/2 X 13)	Material	KG	0,0050000	20,51	0,10	
				MO sem LS =>	0,30	LS =>	0,00	MO com LS =>	0,30
				Valor do BDI =>	0,15			Valor com BDI =>	0,81
						Quant. =>	2.172,7500000	Preço Total =>	1.759,92
1.4	Código	Banco	Descrição	Tipo	Und	Quant.	Valor Unit	Total	
Composição	103689	SINAPI	FORNECIMENTO E INSTALAÇÃO DE PLACA DE OBRA COM CHAPA GALVANIZADA E ESTRUTURA DE MADEIRA. AF_03/2022_PS	PAVI - PAVIMENTAÇÃO	m²	1,0000000	308,61	308,61	

Composição Auxiliar	102234	SINAPI	PINTURA IMUNIZANTE PARA MADEIRA, 2 DEMÃOS. AF_01/2021	PINT - PINTURAS	m²	0,5000000	21,05	10,52		
Composição Auxiliar	88262	SINAPI	CARPINTEIRO DE FORMAS COM ENCARGOS COMPLEMENTARES	SEDI - SERVIÇOS DIVERSOS	H	0,3729000	23,33	8,69		
Composição Auxiliar	88316	SINAPI	SERVENTE COM ENCARGOS COMPLEMENTARES	SEDI - SERVIÇOS DIVERSOS	H	1,1186000	19,15	21,42		
Insumo	00004509	SINAPI	SARRAFO *2,5 X 10* CM EM PINUS, MISTA OU EQUIVALENTE DA REGIAO – BRUTA	Material	M	3,2083000	5,41	17,35		
Insumo	00004813	SINAPI	PLACA DE OBRA (PARA CONSTRUCAO CIVIL) EM CHAPA GALVANIZADA *N. 22*, ADESIVADA, DE *2,4 X 1,2* M (SEM POSTES PARA FIXACAO)	Material	m²	1,0000000	250,00	250,00		
Insumo	00005065	SINAPI	PREGO DE ACO POLIDO COM CABECA 10 X 10 (7/8 X 17)	Material	KG	0,0113000	34,83	0,39		
Insumo	00005069	SINAPI	PREGO DE ACO POLIDO COM CABECA 17 X 27 (2 1/2 X 11)	Material	KG	0,0132000	18,66	0,24		
					MO sem LS =>	25,32	LS =>	0,00	MO com LS =>	25,32
					Valor do BDI =>	72,15			Valor com BDI =>	380,76
							Quant. =>	6,0000000	Preço Total =>	2.284,56
2			PÓRTICOS						108.128,04	
2.1	Código	Banco	Descrição	Tipo	Und	Quant.	Valor Unit	Total		
Composição	96522	SINAPI	ESCAVAÇÃO MANUAL PARA BLOCO DE COROAMENTO OU SAPATA (SEM ESCAVAÇÃO PARA COLOCAÇÃO DE FÔRMAS). AF_06/2017	MOVT - MOVIMENTO DE TERRA	m³	1,0000000	135,34	135,34		
Composição Auxiliar	88309	SINAPI	PEDREIRO COM ENCARGOS COMPLEMENTARES	SEDI - SERVIÇOS DIVERSOS	H	2,3610000	23,69	55,93		
Composição Auxiliar	88316	SINAPI	SERVENTE COM ENCARGOS COMPLEMENTARES	SEDI - SERVIÇOS DIVERSOS	H	4,1470000	19,15	79,41		
					MO sem LS =>	96,74	LS =>	0,00	MO com LS =>	96,74

2.2	Código	Banco	Descrição	Tipo	Und	Quant.	Valor Unit	Total		
Composição	96995	SINAPI	REATERRO MANUAL APOILOADO COM SOQUETE. AF_10/2017	MOVT - MOVIMENTO DE TERRA	m³	1,0000000	45,93	45,93		
Composição Auxiliar	88316	SINAPI	SERVENTE COM ENCARGOS COMPLEMENTARES	SEDI - SERVIÇOS DIVERSOS	H	2,3986000	19,15	45,93		
					MO sem LS =>	31,85	LS =>	0,00	MO com LS =>	31,85
					Valor do BDI =>	10,73	Valor com BDI =>		56,66	
						Quant. =>	4,5000000	Preço Total =>	254,97	
2.3	Código	Banco	Descrição	Tipo	Und	Quant.	Valor Unit	Total		
Composição	ADAPTADO ORSE 7369 09/2024	Próprio	CONCRETO ARMADO FCK 30MPA, USINADO, BOMBEADO,ADENSADO E LANÇADO PARA USO GERAL, COM FORMAS PLANAS EM COMPENSADO RESINADO 12MM)05 USO)	ASTU - ASSENTAMENTO DE TUBOS E PECAS	M³	1,0000000	2.597,82	2.597,82		
Composição Auxiliar	97086	SINAPI	FABRICAÇÃO, MONTAGEM E DESMONTAGEM DE FORMA PARA RADIER, PISO DE CONCRETO OU LAJE SOBRE SOLO, EM MADEIRA SERRADA, 4 UTILIZAÇÕES. AF_09/2021	FUES - FUNDAÇÕES E ESTRUTURAS	m²	10,0000000	121,30	1.213,00		
Composição Auxiliar	92803	SINAPI	CORTE E DOBRA DE AÇO CA-50, DIÂMETRO DE 10,0 MM. AF_06/2022	FUES - FUNDAÇÕES E ESTRUTURAS	KG	80,0000000	11,14	891,20		
Composição Auxiliar	94965	SINAPI	CONCRETO FCK = 25MPA, TRAÇO 1:2,3:2,7 (EM MASSA SECA DE CIMENTO/ AREIA MÉDIA/ BRITA 1) - PREPARO MECÂNICO COM BETONEIRA 400 L. AF_05/2021	FUES - FUNDAÇÕES E ESTRUTURAS	m³	1,0000000	493,62	493,62		
					MO sem LS =>	687,89	LS =>	0,00	MO com LS =>	687,89
					Valor do BDI =>	607,37	Valor com BDI =>		3.205,19	
						Quant. =>	3,5000000	Preço Total =>	11.218,16	

2.5	Código	Banco	Descrição	Tipo	Und	Quant.	Valor Unit	Total		
Composição	CP16	Próprio	REVESTIMENTO EM ACM	REVE - REVESTIMENTO E TRATAMENTO DE SUPERFÍCIES	m²	1,0000000	538,54	538,54		
Composição Auxiliar	88251	SINAPI	AUXILIAR DE SERRALHEIRO COM ENCARGOS COMPLEMENTARES	SEDI - SERVIÇOS DIVERSOS	H	2,0000000	19,99	39,98		
Composição Auxiliar	88315	SINAPI	SERRALHEIRO COM ENCARGOS COMPLEMENTARES	SEDI - SERVIÇOS DIVERSOS	H	2,0000000	23,51	47,02		
Insumo	00000592	SINAPI	CANTONEIRA EM ALUMINIO, ABAS IGUAIS, LARGURA DE 25,40 MM (1"), ESPESSURA DE 3,17 MM (1/8") E PESO LINEAR DE APROXIMADAMENTE 0,408 KG/M	Material	KG	0,4200000	34,33	14,41		
Insumo	00004358	SINAPI	PARAFUSO DE LATAO COM ROSCA SOBERBA, CABECA CHATA E FENDA SIMPLES, DIAMETRO 4,8 MM, COMPRIMENTO 65 MM	Material	UN	16,0000000	2,71	43,36		
Insumo	00000007	Próprio	ACM 3MMx1220x5000 (AL) BRANCO	Equipamento	m²	1,0500000	375,02	393,77		
					MO sem LS =>	62,84	LS =>	0,00	MO com LS =>	62,84
					Valor do BDI =>	125,91		Valor com BDI =>		664,45
						Quant. =>	98,4700000	Preço Total =>	65.428,39	
2.6	Código	Banco	Descrição	Tipo	Und	Quant.	Valor Unit	Total		
Composição	ADAPTADO SINAPE 10/2024	Próprio	PORTICO	FOMA - FORNECIMENTO DE MATERIAIS E EQUIPAMENTOS	UN	1,0000000	24.226,52	24.226,52		
Composição Auxiliar	88317	SINAPI	SOLDADOR COM ENCARGOS COMPLEMENTARES	SEDI - SERVIÇOS DIVERSOS	H	119,7900000	24,35	2.916,88		
Composição Auxiliar	88243	SINAPI	AJUDANTE ESPECIALIZADO COM ENCARGOS COMPLEMENTARES	SEDI - SERVIÇOS DIVERSOS	H	119,7900000	19,93	2.387,41		
Composição Auxiliar	88316	SINAPI	SERVENTE COM ENCARGOS COMPLEMENTARES	SEDI - SERVIÇOS DIVERSOS	H	119,7900000	19,15	2.293,97		
Composição Auxiliar	90776	SINAPI	ENCARREGADO GERAL COM ENCARGOS COMPLEMENTARES	SEDI - SERVIÇOS DIVERSOS	H	119,7900000	33,86	4.056,08		
Insumo	00004777	SINAPI	CANTONEIRA ACO ABAS IGUAIS (QUALQUER BITOLA), ESPESSURA ENTRE 1/8" E 1/4"	Material	KG	1.019,4000000	10,42	10.622,14		

Insumo	00011002	SINAPI	ELETRODO REVESTIDO AWS - E6013, DIAMETRO IGUAL A 2,50 MM	Material	KG	23,7160000	24,92	591,00		
Insumo	00004337	SINAPI	PORCA ZINCADA, QUADRADA, DIAMETRO 5/8"	Material	UN	32,0000000	3,41	109,12		
Insumo	00001332	SINAPI	CHAPA DE ACO GROSSA, ASTM A36, E = 3/8 " (9,53 MM) 74,69 KG/M2	Material	KG	144,0000000	8,68	1.249,92		
					MO sem LS =>	9.132,77	LS =>	0,00	MO com LS =>	9.132,77
					Valor do BDI =>	5.664,16			Valor com BDI =>	29.890,68
					Quant. =>	1,0000000	Preço Total =>	29.890,68		
3										
			RAMPA						38.496,98	
3.1	Código	Banco	Descrição	Tipo	Und	Quant.	Valor Unit	Total		
Composição	ADAPTADO SBC 172882 (06/2022)	Próprio	RAMPA DE ACESSIBILIDADE	PISO - PISOS	UN	1,0000000	406,02	406,02		
Composição Auxiliar	88309	SINAPI	PEDREIRO COM ENCARGOS COMPLEMENTARES	SEDI - SERVIÇOS DIVERSOS	H	1,3100000	23,69	31,03		
Composição Auxiliar	88316	SINAPI	SERVENTE COM ENCARGOS COMPLEMENTARES	SEDI - SERVIÇOS DIVERSOS	H	2,1000000	19,15	40,21		
Composição Auxiliar	94964	SINAPI	CONCRETO FCK = 20MPA, TRAÇO 1:2,7:3 (EM MASSA SECA DE CIMENTO/ AREIA MÉDIA/ BRITA 1) - PREPARO MECÂNICO COM BETONEIRA 400 L. AF_05/2021	FUES - FUNDAÇÕES E ESTRUTURAS	m³	0,6500000	477,55	310,40		
Composição Auxiliar	102491	SINAPI	PINTURA DE PISO COM TINTA ACRÍLICA, APLICAÇÃO MANUAL, 2 DEMÃOS, INCLUSO FUNDO PREPARADOR. AF_05/2021	PINT - PINTURAS	m²	1,2500000	19,51	24,38		
					MO sem LS =>	102,59	LS =>	0,00	MO com LS =>	102,59
					Valor do BDI =>	94,92			Valor com BDI =>	500,94
					Quant. =>	2,0000000	Preço Total =>	1.001,88		

3.2	Código	Banco	Descrição	Tipo	Und	Quant.	Valor Unit	Total		
Composição	ADAPTADO ORSE/2026	Próprio	GUARDA CORPO E CORRIMÃO EM TUBO DE FERRO GALVANIZADO ALT=1,10M, COM BARRAS VERTICAIS	ESQV - ESQUADRIAS/FERRAGENS/VIDROS	M	1,0000000	177,07	177,07		
Composição Auxiliar	88251	SINAPI	AUXILIAR DE SERRALHEIRO COM ENCARGOS COMPLEMENTARES	SEDI - SERVIÇOS DIVERSOS	H	1,3000000	19,99	25,98		
Composição Auxiliar	88315	SINAPI	SERRALHEIRO COM ENCARGOS COMPLEMENTARES	SEDI - SERVIÇOS DIVERSOS	H	1,3000000	23,51	30,56		
Insumo	00011002	SINAPI	ELETRODO REVESTIDO AWS - E6013, DIAMETRO IGUAL A 2,50 MM	Material	KG	0,0700000	24,92	1,74		
Insumo	00011964	SINAPI	PARAFUSO DE AÇO TIPO CHUMBADOR PARABOLT, DIAMETRO 3/8", COMPRIMENTO 75 MM	Material	UN	3,3300000	3,19	10,62		
Insumo	00021012	SINAPI	TUBO AÇO GALVANIZADO COM COSTURA, CLASSE LEVE, DN 40 MM (1 1/2"), E = 3,00 MM, *3,48* KG/M (NBR 5580)	Material	M	1,0000000	46,17	46,17		
Insumo	00021013	SINAPI	TUBO AÇO GALVANIZADO COM COSTURA, CLASSE LEVE, DN 50 MM (2"), E = 3,00 MM, *4,40* KG/M (NBR 5580)	Material	M	1,0290000	60,26	62,00		
					MO sem LS =>	40,84	LS =>	0,00	MO com LS =>	40,84
					Valor do BDI =>	41,39		Valor com BDI =>	218,46	
						Quant. =>	31,0500000	Preço Total =>	6.783,18	
3.2.3	Código	Banco	Descrição	Tipo	Und	Quant.	Valor Unit	Total		
Composição	ADAPTADO ORSE 7369 09/2024	Próprio	CONCRETO ARMADO FCK 30MPA, USINADO, BOMBEADO, ADENSADO E LANÇADO PARA USO GERAL, COM FORMAS PLANAS EM COMPENSADO RESINADO 12MM)05 USO)	ASTU - ASSENTAMENTO DE TUBOS E PECAS	M³	1,0000000	2.597,82	2.597,82		
Composição Auxiliar	97086	SINAPI	FABRICAÇÃO, MONTAGEM E DESMONTAGEM DE FORMA PARA RADIER, PISO DE CONCRETO OU LAJE SOBRE SOLO, EM MADEIRA SERRADA, 4 UTILIZAÇÕES. AF_09/2021	FUES - FUNDAÇÕES E ESTRUTURAS	m²	10,0000000	121,30	1.213,00		
Composição Auxiliar	92803	SINAPI	CORTE E DOBRA DE AÇO CA-50, DIÂMETRO DE 10,0 MM. AF_06/2022	FUES - FUNDAÇÕES E ESTRUTURAS	KG	80,0000000	11,14	891,20		
Composição Auxiliar	94965	SINAPI	CONCRETO FCK = 25MPA, TRAÇO 1:2,3:2,7 (EM MASSA SECA DE CIMENTO/ AREIA MÉDIA/ BRITA 1) - PREPARO MECÂNICO COM BETONEIRA 400 L. AF_05/2021	FUES - FUNDAÇÕES E ESTRUTURAS	m³	1,0000000	493,62	493,62		
					MO sem LS =>	687,89	LS =>	0,00	MO com LS =>	687,89

						Valor do BDI =>	607,37			Valor com BDI =>	3.205,19
								Quant. =>	3,4000000	Preço Total =>	10.897,64
3.3			PISO								19.814,28
3.3.1	Código	Banco	Descrição	Tipo	Und	Quant.	Valor Unit	Total			
Composição	73907/006	SINAPI	LASTRO DE CONCRETO, E=3CM, PREPARO MECÂNICO, INCLUSOS LANÇAMENTO E ADENSAMENTO	PISO - PISOS	m²	1,0000000	27,52	27,52			
Composição Auxiliar	88309	SINAPI	PEDREIRO COM ENCARGOS COMPLEMENTARES	SEDI - SERVIÇOS DIVERSOS	H	0,2500000	23,69	5,92			
Composição Auxiliar	88316	SINAPI	SERVENTE COM ENCARGOS COMPLEMENTARES	SEDI - SERVIÇOS DIVERSOS	H	0,5000000	19,15	9,57			
Composição Auxiliar	94962	SINAPI	CONCRETO MAGRO PARA LASTRO, TRAÇO 1:4,5:4,5 (EM MASSA SECA DE CIMENTO/ AREIA MÉDIA/ BRITA 1) - PREPARO MECÂNICO COM BETONEIRA 400 L. AF_05/2021	FUES - FUNDAÇÕES E ESTRUTURAS	m³	0,0300000	401,19	12,03			
						MO sem LS =>	12,91	LS =>	0,00	MO com LS =>	12,91
						Valor do BDI =>	6,43			Valor com BDI =>	33,95
								Quant. =>	99,8000000	Preço Total =>	3.388,21
3.3.2	Código	Banco	Descrição	Tipo	Und	Quant.	Valor Unit	Total			
Composição	88471	SINAPI	CONTRAPISO COM ARGAMASSA AUTONIVELANTE, APLICADO SOBRE LAJE, NÃO ADERIDO, ESPESSURA 4CM. AF_07/2021	PISO - PISOS	m²	1,0000000	29,85	29,85			
Composição Auxiliar	88309	SINAPI	PEDREIRO COM ENCARGOS COMPLEMENTARES	SEDI - SERVIÇOS DIVERSOS	H	0,1150000	23,69	2,72			
Composição Auxiliar	88316	SINAPI	SERVENTE COM ENCARGOS COMPLEMENTARES	SEDI - SERVIÇOS DIVERSOS	H	0,0580000	19,15	1,11			
Insumo	00038546	SINAPI	ARGAMASSA USINADA AUTOADENSÁVEL E AUTONIVELANTE PARA CONTRAPISO, COM BOMBEAMENTO (DISPONIBILIZAÇÃO DE BOMBA), SEM O LANÇAMENTO	Material	m³	0,0530000	491,01	26,02			

MO sem LS =>	2,79	LS =>	0,00	MO com LS =>	2,79
Valor do BDI =>	6,97			Valor com BDI =>	36,82
		Quant. =>	99,8000000	Preço Total =>	3.674,63

3.3.3	Código	Banco	Descrição	Tipo	Und	Quant.	Valor Unit	Total	
Composição	87256	SINAPI	REVESTIMENTO CERÂMICO PARA PISO COM PLACAS TIPO ESMALTADA EXTRA DE DIMENSÕES 60X60 CM APLICADA EM AMBIENTES DE ÁREA ENTRE 5 M2 E 10 M2. AF_02/2023_PE	PISO - PISOS	m²	1,0000000	103,56	103,56	
Composição Auxiliar	88256	SINAPI	AZULEJISTA OU LADRILHISTA COM ENCARGOS COMPLEMENTARES	SEDI - SERVIÇOS DIVERSOS	H	0,5726000	23,57	13,49	
Composição Auxiliar	88316	SINAPI	SERVENTE COM ENCARGOS COMPLEMENTARES	SEDI - SERVIÇOS DIVERSOS	H	0,1746000	19,15	3,34	
Insumo	00001292	SINAPI	PISO EM CERAMICA ESMALTADA EXTRA, PEI MAIOR OU IGUAL A 4, FORMATO MAIOR QUE 2025 CM2	Material	m²	1,0864000	71,14	77,28	
Insumo	00001381	SINAPI	ARGAMASSA COLANTE AC I PARA CERAMICAS	Material	KG	9,1300000	0,95	8,67	
Insumo	00034357	SINAPI	REJUNTE CIMENTICIO, QUALQUER COR	Material	KG	0,1410000	5,57	0,78	
				MO sem LS =>	12,34	LS =>	0,00	MO com LS =>	12,34
				Valor do BDI =>	24,21			Valor com BDI =>	127,77
						Quant. =>	99,8000000	Preço Total =>	12.751,44
5			PINTURA					380,56	
5.1	Código	Banco	Descrição	Tipo	Und	Quant.	Valor Unit	Total	
Composição	102213	SINAPI	PINTURA VERNIZ (INCOLOR) ALQUÍDICO EM MADEIRA, USO INTERNO E EXTERNO, 2 DEMÃOS. AF_01/2021	PINT - PINTURAS	m²	1,0000000	19,09	19,09	
Composição Auxiliar	88310	SINAPI	PINTOR COM ENCARGOS COMPLEMENTARES	SEDI - SERVIÇOS DIVERSOS	H	0,4718000	24,92	11,75	

Insumo	00005318	SINAPI	DILUENTE AGUARRAS	Material	L	0,0271000	30,79	0,83	
Insumo	00010481	SINAPI	VERNIZ MARITIMO PREMIUM PARA MADEIRA, COM FILTRO SOLAR, BRILHANTE, USO INTERNO E EXTERNO	Material	L	0,1804000	36,10	6,51	
				MO sem LS =>	8,27	LS =>	0,00	MO com LS =>	8,27
				Valor do BDI =>	4,46			Valor com BDI =>	23,55
						Quant. =>	16,1600000	Preço Total =>	380,56
6			INSTALAÇÕES ELETRICA					80.215,15	
6.1	Código	Banco	Descrição	Tipo	Und	Quant.	Valor Unit	Total	
Composição	ADAPTADO SINAPI 100622 (11/2022)	Próprio	POSTE DE AÇO CONICO CONTÍNUO RETO, ENGASTADO, H=6M - FORNECIMENTO E INSTALACAO	INEL - INSTALAÇÃO ELÉTRICA/ELETRIFICAÇÃO E ILUMINAÇÃO EXTERNA	UN	1,0000000	2.027,56	2.027,56	
Composição Auxiliar	88247	SINAPI	AUXILIAR DE ELETRICISTA COM ENCARGOS COMPLEMENTARES	SEDI - SERVIÇOS DIVERSOS	H	1,1240000	20,36	22,88	
Composição Auxiliar	88264	SINAPI	ELETRICISTA COM ENCARGOS COMPLEMENTARES	SEDI - SERVIÇOS DIVERSOS	H	3,6530000	23,97	87,56	
Insumo	00000863	SINAPI	CABO DE COBRE NU 35 MM2 MEIO-DURO	Material	M	6,0000000	32,52	195,12	
Insumo	00000028	Próprio	Poste em aço galvanizado, para iluminação pública, cônico, contínuo, reto, h=6.00m, d=126mm (base) e d=60mm (topo)	Material	UN	1,0000000	1.722,00	1.722,00	
				MO sem LS =>	81,63	LS =>	0,00	MO com LS =>	81,63
				Valor do BDI =>	474,04			Valor com BDI =>	2.501,60
						Quant. =>	20,0000000	Preço Total =>	50.032,00
6.2	Código	Banco	Descrição	Tipo	Und	Quant.	Valor Unit	Total	

Composição	101654	SINAPI	LUMINÁRIA DE LED PARA ILUMINAÇÃO PÚBLICA, DE 33 W ATÉ 50 W - FORNECIMENTO E INSTALAÇÃO. AF_08/2020	INEL - INSTALAÇÃO ELÉTRICA/ELETRIFICAÇÃO E ILUMINAÇÃO EXTERNA	UN	1,0000000	309,57	309,57		
Composição Auxiliar	5928	SINAPI	GUINDAUTO HIDRÁULICO, CAPACIDADE MÁXIMA DE CARGA 6200 KG, MOMENTO MÁXIMO DE CARGA 11,7 TM, ALCANCE MÁXIMO HORIZONTAL 9,70 M, INCLUSIVE CAMINHÃO TOCO PBT 16.000 KG, POTÊNCIA DE 189 CV - CHP DIURNO. AF_06/2014	CHOR - CUSTOS HORÁRIOS DE MÁQUINAS E EQUIPAMENTOS	CHP	0,2388000	280,52	66,98		
Composição Auxiliar	88247	SINAPI	AUXILIAR DE ELETRICISTA COM ENCARGOS COMPLEMENTARES	SEDI - SERVIÇOS DIVERSOS	H	0,2381000	20,36	4,84		
Composição Auxiliar	88264	SINAPI	ELETRICISTA COM ENCARGOS COMPLEMENTARES	SEDI - SERVIÇOS DIVERSOS	H	0,2381000	23,97	5,70		
Insumo	00021127	SINAPI	FITA ISOLANTE ADESIVA ANTICHAMA, USO ATE 750 V, EM ROLO DE 19 MM X 5 M	Material	UN	0,0140000	9,54	0,13		
Insumo	00042244	SINAPI	LUMINARIA DE LED PARA ILUMINACAO PUBLICA, DE 33 W ATE 50 W, INVOLUCRO EM ALUMINIO OU ACO INOX	Material	UN	1,0000000	231,92	231,92		
					MO sem LS =>	12,38	LS =>	0,00	MO com LS =>	12,38
					Valor do BDI =>	72,37		Valor com BDI =>	381,94	
					Quant. =>	40,0000000		Preço Total =>	15.277,60	
6.3										
6.3	Código	Banco	Descrição	Tipo	Und	Quant.	Valor Unit	Total		
Composição	83399	SINAPI	RELE FOTOELETRICO P/ COMANDO DE ILUMINACAO EXTERNA 220V/1000W - FORNECIMENTO E INSTALACAO	INEL - INSTALAÇÃO ELÉTRICA/ELETRIFICAÇÃO E ILUMINAÇÃO EXTERNA	UN	1,0000000	58,01	58,01		
Composição Auxiliar	88264	SINAPI	ELETRICISTA COM ENCARGOS COMPLEMENTARES	SEDI - SERVIÇOS DIVERSOS	H	0,3500000	23,97	8,38		
Composição Auxiliar	88316	SINAPI	SERVENTE COM ENCARGOS COMPLEMENTARES	SEDI - SERVIÇOS DIVERSOS	H	0,3500000	19,15	6,70		
Insumo	00002510	SINAPI	RELE FOTOELETRICO INTERNO E EXTERNO BIVOLT 1000 W, DE CONECTOR, SEM BASE	Material	UN	1,0000000	42,93	42,93		
					MO sem LS =>	10,91	LS =>	0,00	MO com LS =>	10,91
					Valor do BDI =>	13,56		Valor com BDI =>	71,57	

						Quant. =>	20,0000000	Preço Total =>	1.431,40	
6.4	Código	Banco	Descrição	Tipo	Und	Quant.	Valor Unit	Total		
Composição	91866	SINAPI	ELETRODUTO RÍGIDO ROSCÁVEL, PVC, DN 20 MM (1/2"), PARA CIRCUITOS TERMINAIS, INSTALADO EM LAJE - FORNECIMENTO E INSTALAÇÃO. AF_03/2023	INEL - INSTALAÇÃO ELÉTRICA/ELETRIFICAÇÃO E ILUMINAÇÃO EXTERNA	M	1,0000000	7,93	7,93		
Composição Auxiliar	88247	SINAPI	AUXILIAR DE ELETRICISTA COM ENCARGOS COMPLEMENTARES	SEDI - SERVIÇOS DIVERSOS	H	0,0800000	20,36	1,62		
Composição Auxiliar	88264	SINAPI	ELETRICISTA COM ENCARGOS COMPLEMENTARES	SEDI - SERVIÇOS DIVERSOS	H	0,0800000	23,97	1,91		
Insumo	00002673	SINAPI	ELETRODUTO DE PVC RIGIDO ROSCAVEL DE 1/2 ", SEM LUVA	Material	M	1,0170000	4,30	4,37		
Insumo	00043132	SINAPI	ARAME RECOZIDO 16 BWG, D = 1,65 MM (0,016 KG/M) OU 18 BWG, D = 1,25 MM (0,01 KG/M)	Material	KG	0,0016000	24,80	0,03		
					MO sem LS =>	2,57	LS =>	0,00	MO com LS =>	2,57
					Valor do BDI =>	1,85			Valor com BDI =>	9,78
						Quant. =>	225,8200000	Preço Total =>	2.208,51	
6.5	Código	Banco	Descrição	Tipo	Und	Quant.	Valor Unit	Total		
Composição	91871	SINAPI	ELETRODUTO RÍGIDO ROSCÁVEL, PVC, DN 25 MM (3/4"), PARA CIRCUITOS TERMINAIS, INSTALADO EM PAREDE - FORNECIMENTO E INSTALAÇÃO. AF_03/2023	INEL - INSTALAÇÃO ELÉTRICA/ELETRIFICAÇÃO E ILUMINAÇÃO EXTERNA	M	1,0000000	13,28	13,28		
Composição Auxiliar	88247	SINAPI	AUXILIAR DE ELETRICISTA COM ENCARGOS COMPLEMENTARES	SEDI - SERVIÇOS DIVERSOS	H	0,1770000	20,36	3,60		
Composição Auxiliar	88264	SINAPI	ELETRICISTA COM ENCARGOS COMPLEMENTARES	SEDI - SERVIÇOS DIVERSOS	H	0,1770000	23,97	4,24		
Insumo	00002674	SINAPI	ELETRODUTO DE PVC RIGIDO ROSCAVEL DE 3/4 ", SEM LUVA	Material	M	1,0170000	5,35	5,44		
					MO sem LS =>	5,70	LS =>	0,00	MO com LS =>	5,70
					Valor do BDI =>	3,10			Valor com BDI =>	16,38



						Quant. =>	63,4900000	Preço Total =>	1.039,96	
6.6	Código	Banco	Descrição	Tipo	Und	Quant.	Valor Unit	Total		
Composição	91868	SINAPI	ELETRODUTO RÍGIDO ROSCÁVEL, PVC, DN 32 MM (1"), PARA CIRCUITOS TERMINAIS, INSTALADO EM LAJE - FORNECIMENTO E INSTALAÇÃO. AF_03/2023	INEL - INSTALAÇÃO ELÉTRICA/ELETRIFICAÇÃO E ILUMINAÇÃO EXTERNA	M	1,0000000	13,60	13,60		
Composição Auxiliar	88247	SINAPI	AUXILIAR DE ELETRICISTA COM ENCARGOS COMPLEMENTARES	SEDI - SERVIÇOS DIVERSOS	H	0,1140000	20,36	2,32		
Composição Auxiliar	88264	SINAPI	ELETRICISTA COM ENCARGOS COMPLEMENTARES	SEDI - SERVIÇOS DIVERSOS	H	0,1140000	23,97	2,73		
Insumo	00002685	SINAPI	ELETRODUTO DE PVC RIGIDO ROSCAVEL DE 1 ", SEM LUVA	Material	M	1,0170000	8,37	8,51		
Insumo	00043132	SINAPI	ARAME RECOZIDO 16 BWG, D = 1,65 MM (0,016 KG/M) OU 18 BWG, D = 1,25 MM (0,01 KG/M)	Material	KG	0,0020000	24,80	0,04		
					MO sem LS =>	3,67	LS =>	0,00	MO com LS =>	3,67
					Valor do BDI =>	3,17			Valor com BDI =>	16,77
						Quant. =>	80,7300000	Preço Total =>	1.353,84	
6.7	Código	Banco	Descrição	Tipo	Und	Quant.	Valor Unit	Total		
Composição	91842	SINAPI	ELETRODUTO FLEXÍVEL CORRUGADO, PVC, DN 20 MM (1/2"), PARA CIRCUITOS TERMINAIS, INSTALADO EM LAJE - FORNECIMENTO E INSTALAÇÃO. AF_03/2023	INEL - INSTALAÇÃO ELÉTRICA/ELETRIFICAÇÃO E ILUMINAÇÃO EXTERNA	M	1,0000000	5,59	5,59		
Composição Auxiliar	88247	SINAPI	AUXILIAR DE ELETRICISTA COM ENCARGOS COMPLEMENTARES	SEDI - SERVIÇOS DIVERSOS	H	0,0610000	20,36	1,24		
Composição Auxiliar	88264	SINAPI	ELETRICISTA COM ENCARGOS COMPLEMENTARES	SEDI - SERVIÇOS DIVERSOS	H	0,0610000	23,97	1,46		
Insumo	00002689	SINAPI	ELETRODUTO PVC FLEXIVEL CORRUGADO, COR AMARELA, DE 20 MM	Material	M	1,1000000	2,60	2,86		

Insumo	00043132	SINAPI	ARAME RECOZIDO 16 BWG, D = 1,65 MM (0,016 KG/M) OU 18 BWG, D = 1,25 MM (0,01 KG/M)	Material	KG	0,0016000	24,80	0,03
					MO sem LS =>	1,96	LS => 0,00	MO com LS => 1,96
					Valor do BDI =>	1,30	Valor com BDI =>	6,89
					Quant. =>	78,8400000	Preço Total =>	543,20
6.8	Código	Banco	Descrição	Tipo	Und	Quant.	Valor Unit	Total
Composição	96985	SINAPI	HASTE DE ATERRAMENTO, DIÂMETRO 5/8", COM 3 METROS - FORNECIMENTO E INSTALAÇÃO. AF_08/2023	INEL - INSTALAÇÃO ELÉTRICA/ELETRIFICAÇÃO E ILUMINAÇÃO EXTERNA	UN	1,0000000	95,48	95,48
Composição Auxiliar	88247	SINAPI	AUXILIAR DE ELETRICISTA COM ENCARGOS COMPLEMENTARES	SEDI - SERVIÇOS DIVERSOS	H	0,2484000	20,36	5,05
Composição Auxiliar	88264	SINAPI	ELETRICISTA COM ENCARGOS COMPLEMENTARES	SEDI - SERVIÇOS DIVERSOS	H	0,2484000	23,97	5,95
Insumo	00003379	SINAPI	HASTE DE ATERRAMENTO EM ACO COM 3,00 M DE COMPRIMENTO E DN = 5/8", REVESTIDA COM BAIXA CAMADA DE COBRE, SEM CONECTOR	Material	UN	1,0000000	84,48	84,48
					MO sem LS =>	8,00	LS => 0,00	MO com LS => 8,00
					Valor do BDI =>	22,32	Valor com BDI =>	117,80
					Quant. =>	3,0000000	Preço Total =>	353,40
6.9	Código	Banco	Descrição	Tipo	Und	Quant.	Valor Unit	Total
Composição	91925	SINAPI	CABO DE COBRE FLEXÍVEL ISOLADO, 1,5 MM ² , ANTI-CHAMA 0,6/1,0 KV, PARA CIRCUITOS TERMINAIS - FORNECIMENTO E INSTALAÇÃO. AF_03/2023	INEL - INSTALAÇÃO ELÉTRICA/ELETRIFICAÇÃO E ILUMINAÇÃO EXTERNA	M	1,0000000	3,16	3,16
Composição Auxiliar	88247	SINAPI	AUXILIAR DE ELETRICISTA COM ENCARGOS COMPLEMENTARES	SEDI - SERVIÇOS DIVERSOS	H	0,0230000	20,36	0,46
Composição Auxiliar	88264	SINAPI	ELETRICISTA COM ENCARGOS COMPLEMENTARES	SEDI - SERVIÇOS DIVERSOS	H	0,0230000	23,97	0,55

Insumo	00000993	SINAPI	CABO DE COBRE, FLEXIVEL, CLASSE 4 OU 5, ISOLACAO EM PVC/A, ANTICHAMA BWF-B, COBERTURA PVC-ST1, ANTICHAMA BWF-B, 1 CONDUTOR, 0,6/1 KV, SECAO NOMINAL 1,5 MM2	Material	M	1,2434000	1,67	2,07		
Insumo	00021127	SINAPI	FITA ISOLANTE ADESIVA ANTICHAMA, USO ATE 750 V, EM ROLO DE 19 MM X 5 M	Material	UN	0,0094000	9,54	0,08		
					MO sem LS =>	0,73	LS =>	0,00	MO com LS =>	0,73
					Valor do BDI =>	0,73		Valor com BDI =>		3,89
						Quant. =>	348,0000000	Preço Total =>		1.353,72
6.10	Código	Banco	Descrição	Tipo	Und	Quant.	Valor Unit	Total		
Composição	91927	SINAPI	CABO DE COBRE FLEXÍVEL ISOLADO, 2,5 MM ² , ANTI-CHAMA 0,6/1,0 KV, PARA CIRCUITOS TERMINAIS - FORNECIMENTO E INSTALAÇÃO. AF_03/2023	INEL - INSTALAÇÃO ELÉTRICA/ELETRIFICAÇÃO E ILUMINAÇÃO EXTERNA	M	1,0000000	4,25	4,25		
Composição Auxiliar	88247	SINAPI	AUXILIAR DE ELETRICISTA COM ENCARGOS COMPLEMENTARES	SEDI - SERVIÇOS DIVERSOS	H	0,0290000	20,36	0,59		
Composição Auxiliar	88264	SINAPI	ELETRICISTA COM ENCARGOS COMPLEMENTARES	SEDI - SERVIÇOS DIVERSOS	H	0,0290000	23,97	0,69		
Insumo	00001022	SINAPI	CABO DE COBRE, FLEXIVEL, CLASSE 4 OU 5, ISOLACAO EM PVC/A, ANTICHAMA BWF-B, COBERTURA PVC-ST1, ANTICHAMA BWF-B, 1 CONDUTOR, 0,6/1 KV, SECAO NOMINAL 2,5 MM2	Material	M	1,2434000	2,33	2,89		
Insumo	00021127	SINAPI	FITA ISOLANTE ADESIVA ANTICHAMA, USO ATE 750 V, EM ROLO DE 19 MM X 5 M	Material	UN	0,0094000	9,54	0,08		
					MO sem LS =>	0,93	LS =>	0,00	MO com LS =>	0,93
					Valor do BDI =>	0,99		Valor com BDI =>		5,24
						Quant. =>	1.114,6000000	Preço Total =>		5.840,50
6.11	Código	Banco	Descrição	Tipo	Und	Quant.	Valor Unit	Total		
Composição	93654	SINAPI	DISJUNTOR MONOPOLAR TIPO DIN, CORRENTE NOMINAL DE 16A - FORNECIMENTO E INSTALAÇÃO. AF_10/2020	INEL - INSTALAÇÃO ELÉTRICA/ELETRIFICAÇÃO E ILUMINAÇÃO EXTERNA	UN	1,0000000	13,76	13,76		

Composição Auxiliar	88247	SINAPI	AUXILIAR DE ELETRICISTA COM ENCARGOS COMPLEMENTARES	SEDI - SERVIÇOS DIVERSOS	H	0,0476000	20,36	0,96		
Composição Auxiliar	88264	SINAPI	ELETRICISTA COM ENCARGOS COMPLEMENTARES	SEDI - SERVIÇOS DIVERSOS	H	0,0476000	23,97	1,14		
Insumo	00001570	SINAPI	TERMINAL A COMPRESSAO EM COBRE ESTANHADO PARA CABO 2,5 MM2, 1 FURO E 1 COMPRESSAO, PARA PARAFUSO DE FIXACAO M5	Material	UN	1,0000000	1,28	1,28		
Insumo	00034653	SINAPI	DISJUNTOR TERMOMAGNETICO PARA TRILHO DIN (IEC), MONOPOLAR, 6 - 32 A	Material	UN	1,0000000	10,38	10,38		
					MO sem LS =>	1,53	LS =>	0,00	MO com LS =>	1,53
					Valor do BDI =>	3,21		Valor com BDI =>		16,97
					Quant. =>	1,0000000		Preço Total =>		16,97
6.12	Código	Banco	Descrição	Tipo	Und	Quant.	Valor Unit	Total		
Composição	93655	SINAPI	DISJUNTOR MONOPOLAR TIPO DIN, CORRENTE NOMINAL DE 20A - FORNECIMENTO E INSTALAÇÃO. AF_10/2020	INEL - INSTALAÇÃO ELÉTRICA/ELETRIFICAÇÃO E ILUMINAÇÃO EXTERNA	UN	1,0000000	14,96	14,96		
Composição Auxiliar	88247	SINAPI	AUXILIAR DE ELETRICISTA COM ENCARGOS COMPLEMENTARES	SEDI - SERVIÇOS DIVERSOS	H	0,0663000	20,36	1,34		
Composição Auxiliar	88264	SINAPI	ELETRICISTA COM ENCARGOS COMPLEMENTARES	SEDI - SERVIÇOS DIVERSOS	H	0,0663000	23,97	1,58		
Insumo	00001571	SINAPI	TERMINAL A COMPRESSAO EM COBRE ESTANHADO PARA CABO 4 MM2, 1 FURO E 1 COMPRESSAO, PARA PARAFUSO DE FIXACAO M5	Material	UN	1,0000000	1,66	1,66		
Insumo	00034653	SINAPI	DISJUNTOR TERMOMAGNETICO PARA TRILHO DIN (IEC), MONOPOLAR, 6 - 32 A	Material	UN	1,0000000	10,38	10,38		
					MO sem LS =>	2,13	LS =>	0,00	MO com LS =>	2,13
					Valor do BDI =>	3,49		Valor com BDI =>		18,45
					Quant. =>	6,0000000		Preço Total =>		110,70
	Código	Banco	Descrição	Tipo	Und	Quant.	Valor	Total		

							Unit		
Insumo	00039457	SINAPI	DISPOSITIVO DR, 4 POLOS, SENSIBILIDADE DE 30 MA, CORRENTE DE 63 A, TIPO AC	Material	UN	1,0000000	198,76	198,76	
				MO sem LS =>	0,00	LS =>	0,00	MO com LS =>	0,00
				Valor do BDI =>	46,47			Valor com BDI =>	245,23
						Quant. =>	1,0000000	Preço Total =>	245,23
	Código	Banco	Descrição	Tipo	Und	Quant.	Valor Unit	Total	
Insumo	00039467	SINAPI	DISPOSITIVO DPS CLASSE II, 1 POLO, TENSAO MAXIMA DE 175 V, CORRENTE MAXIMA DE *45* KA (TIPO AC)	Material	UN	1,0000000	111,82	111,82	
				MO sem LS =>	0,00	LS =>	0,00	MO com LS =>	0,00
				Valor do BDI =>	26,14			Valor com BDI =>	137,96
						Quant. =>	1,0000000	Preço Total =>	137,96
	Código	Banco	Descrição	Tipo	Und	Quant.	Valor Unit	Total	
Insumo	00034709	SINAPI	DISJUNTOR TERMOMAGNETICO PARA TRILHO DIN (IEC), TRIPOLAR, 10 - 50 A	Material	UN	1,0000000	72,93	72,93	
				MO sem LS =>	0,00	LS =>	0,00	MO com LS =>	0,00
				Valor do BDI =>	17,05			Valor com BDI =>	89,98
						Quant. =>	1,0000000	Preço Total =>	89,98
	Código	Banco	Descrição	Tipo	Und	Quant.	Valor Unit	Total	
Insumo	00001872	SINAPI	CAIXA DE PASSAGEM, EM PVC, DE 4" X 2", PARA ELETRODUTO FLEXIVEL CORRUGADO	Material	UN	1,0000000	3,30	3,30	
				MO sem LS =>	0,00	LS =>	0,00	MO com LS =>	0,00

				Valor do BDI =>	0,77	Valor com BDI =>		4,07	
						Quant. =>	7,0000000	Preço Total =>	28,49
	Código	Banco	Descrição	Tipo	Und	Quant.	Valor Unit	Total	
Insumo	00039804	SINAPI	QUADRO DE DISTRIBUICAO, EM PVC, DE EMBUTIR, COM BARRAMENTO TERRA / NEUTRO, PARA 6 DISJUNTORES NEMA OU 8 DISJUNTORES DIN	Material	UN	1,0000000	122,95	122,95	
				MO sem LS =>	0,00	LS =>	0,00	MO com LS =>	0,00
				Valor do BDI =>	28,74	Valor com BDI =>		151,69	
						Quant. =>	1,0000000	Preço Total =>	151,69
7			INSTALAÇÕES HIDRAULICAS					2.366,19	
	Código	Banco	Descrição	Tipo	Und	Quant.	Valor Unit	Total	
Insumo	00003542	SINAPI	JOELHO PVC, SOLDAVEL, 90 GRAUS, 20 MM, COR MARROM, PARA AGUA FRIA PREDIAL	Material	UN	1,0000000	0,66	0,66	
				MO sem LS =>	0,00	LS =>	0,00	MO com LS =>	0,00
				Valor do BDI =>	0,15	Valor com BDI =>		0,81	
						Quant. =>	15,0000000	Preço Total =>	12,15
	Código	Banco	Descrição	Tipo	Und	Quant.	Valor Unit	Total	
Insumo	00003515	SINAPI	JOELHO PVC, SOLDAVEL, COM BUCHA DE LATAO, 90 GRAUS, 20 MM X 1/2", PARA AGUA FRIA PREDIAL	Material	UN	1,0000000	7,23	7,23	
				MO sem LS =>	0,00	LS =>	0,00	MO com LS =>	0,00
				Valor do BDI =>	1,69	Valor com BDI =>		8,92	



						Quant.	9,0000000	Preço	80,28		
						=>		Total =>			
	Código	Banco	Descrição	Tipo	Und	Quant.	Valor Unit	Total			
Insumo	00007138	SINAPI	TE SOLDAVEL, PVC, 90 GRAUS, 20 MM, PARA AGUA FRIA PREDIAL (NBR 5648)	Material	UN	1,00000000	1,18	1,18			
						MO sem LS =>	0,00	LS =>	0,00	MO com LS =>	0,00
						Valor do BDI =>	0,27			Valor com BDI =>	1,45
						Quant.	9,0000000	Preço	13,05		
						=>		Total =>			
	Código	Banco	Descrição	Tipo	Und	Quant.	Valor Unit	Total			
Insumo	00006036	SINAPI	REGISTRO DE ESFERA PVC, COM BORBOLETA, COM ROSCA EXTERNA, DE 1/2"	Material	UN	1,00000000	15,23	15,23			
						MO sem LS =>	0,00	LS =>	0,00	MO com LS =>	0,00
						Valor do BDI =>	3,56			Valor com BDI =>	18,79
						Quant.	11,0000000	Preço	206,69		
						=>		Total =>			
	Código	Banco	Descrição	Tipo	Und	Quant.	Valor Unit	Total			
Insumo	00009867	SINAPI	TUBO PVC, SOLDAVEL, DE 20 MM, AGUA FRIA (NBR-5648)	Material	M	1,00000000	4,08	4,08			
						MO sem LS =>	0,00	LS =>	0,00	MO com LS =>	0,00
						Valor do BDI =>	0,95			Valor com BDI =>	5,03
						Quant.	202,1400000	Preço	1.016,76		
						=>		Total =>			
7.6	Código	Banco	Descrição	Tipo	Und	Quant.	Valor Unit	Total			

Composição	102111	SINAPI	BOMBA CENTRÍFUGA, MONOFÁSICA, 0,5 CV OU 0,49 HP, HM 6 A 20 M, Q 1,2 A 8,3 M3/H - FORNECIMENTO E INSTALAÇÃO. AF_12/2020	INHI - INSTALAÇÕES HIDROS SANITÁRIAS	UN	1,0000000	840,71	840,71		
Composição Auxiliar	88247	SINAPI	AUXILIAR DE ELETRICISTA COM ENCARGOS COMPLEMENTARES	SEDI - SERVIÇOS DIVERSOS	H	0,6330000	20,36	12,88		
Composição Auxiliar	88248	SINAPI	AUXILIAR DE ENCANADOR OU BOMBEIRO HIDRÁULICO COM ENCARGOS COMPLEMENTARES	SEDI - SERVIÇOS DIVERSOS	H	2,0425000	19,41	39,64		
Composição Auxiliar	88264	SINAPI	ELETRICISTA COM ENCARGOS COMPLEMENTARES	SEDI - SERVIÇOS DIVERSOS	H	0,6330000	23,97	15,17		
Composição Auxiliar	88267	SINAPI	ENCANADOR OU BOMBEIRO HIDRÁULICO COM ENCARGOS COMPLEMENTARES	SEDI - SERVIÇOS DIVERSOS	H	2,0425000	22,95	46,87		
Insumo	00000731	SINAPI	BOMBA CENTRIFUGA MOTOR ELETRICO MONOFASICO 0,49 HP BOCAIS 1" X 3/4", DIAMETRO DO ROTOR 110 MM, HM/Q: 6 M / 8,3 M3/H A 20 M / 1,2 M3/H	Equipamento	UN	1,0000000	717,72	717,72		
Insumo	00011267	SINAPI	ARRUELA LISA, REDONDA, DE LATAO POLIDO, DIAMETRO NOMINAL 5/8", DIAMETRO EXTERNO = 34 MM, DIAMETRO DO FURO = 17 MM, ESPESSURA = *2,5* MM	Material	UN	4,0000000	1,56	6,24		
Insumo	00039996	SINAPI	VERGALHAO ZINCADO ROSCA TOTAL, 1/4 " (6,3 MM)	Material	M	0,2000000	2,99	0,59		
Insumo	00039997	SINAPI	PORCA ZINCADA, SEXTAVADA, DIAMETRO 1/4"	Material	UN	4,0000000	0,40	1,60		
				MO sem LS =>		85,03	LS =>	0,00	MO com LS =>	85,03
				Valor do BDI =>		196,55			Valor com BDI =>	1.037,26
						Quant. =>	1,0000000		Preço Total =>	1.037,26
8										
			LOUÇAS METAIS							390,06
	Código	Banco	Descrição	Tipo	Und	Quant.	Valor Unit	Total		
Insumo	00007603	SINAPI	TORNEIRA DE METAL AMARELO, PARA TANQUE / JARDIM, DE PAREDE, SEM BICO, CANO CURTO, PADRAO POPULAR / USO GERAL, 1/2 " OU 3/4 " (REF 1120)	Material	UN	1,0000000	35,13	35,13		
				MO sem LS =>		0,00	LS =>	0,00	MO com LS =>	0,00
				Valor do BDI =>		8,21			Valor com BDI =>	43,34



							Quant.	9,0000000	Preço	390,06
							=>		Total =>	
9			PAVIMENTAÇÃO						266.977,66	
9.1	Código	Banco	Descrição	Tipo	Und	Quant.	Valor Unit	Total		
Composição	93679	SINAPI	EXECUÇÃO DE PASSEIO EM PISO INTERTRAVADO, COM BLOCO RETANGULAR COLORIDO DE 20 X 10 CM, ESPESSURA 6 CM. AF_10/2022	PAVI - PAVIMENTAÇÃO	m²	1,0000000	76,92	76,92		
Composição Auxiliar	88260	SINAPI	CALCETEIRO COM ENCARGOS COMPLEMENTARES	SEDI - SERVIÇOS DIVERSOS	H	0,3725000	23,51	8,75		
Composição Auxiliar	88316	SINAPI	SERVENTE COM ENCARGOS COMPLEMENTARES	SEDI - SERVIÇOS DIVERSOS	H	0,3725000	19,15	7,13		
Composição Auxiliar	91277	SINAPI	PLACA VIBRATÓRIA REVERSÍVEL COM MOTOR 4 TEMPOS A GASOLINA, FORÇA CENTRÍFUGA DE 25 KN (2500 KGF), POTÊNCIA 5,5 CV - CHP DIURNO. AF_08/2015	CHOR - CUSTOS HORÁRIOS DE MÁQUINAS E EQUIPAMENTOS	CHP	0,0041000	9,57	0,03		
Composição Auxiliar	91278	SINAPI	PLACA VIBRATÓRIA REVERSÍVEL COM MOTOR 4 TEMPOS A GASOLINA, FORÇA CENTRÍFUGA DE 25 KN (2500 KGF), POTÊNCIA 5,5 CV - CHI DIURNO. AF_08/2015	CHOR - CUSTOS HORÁRIOS DE MÁQUINAS E EQUIPAMENTOS	CHI	0,1821000	0,69	0,12		
Composição Auxiliar	91283	SINAPI	CORTADORA DE PISO COM MOTOR 4 TEMPOS A GASOLINA, POTÊNCIA DE 13 HP, COM DISCO DE CORTE DIAMANTADO SEGMENTADO PARA CONCRETO, DIÂMETRO DE 350 MM, FURO DE 1" (14 X 1") - CHP DIURNO. AF_08/2015	CHOR - CUSTOS HORÁRIOS DE MÁQUINAS E EQUIPAMENTOS	CHP	0,0491000	10,06	0,49		
Composição Auxiliar	91285	SINAPI	CORTADORA DE PISO COM MOTOR 4 TEMPOS A GASOLINA, POTÊNCIA DE 13 HP, COM DISCO DE CORTE DIAMANTADO SEGMENTADO PARA CONCRETO, DIÂMETRO DE 350 MM, FURO DE 1" (14 X 1") - CHI DIURNO. AF_08/2015	CHOR - CUSTOS HORÁRIOS DE MÁQUINAS E EQUIPAMENTOS	CHI	0,1371000	0,89	0,12		
Insumo	00000370	SINAPI	AREIA MEDIA - POSTO JAZIDA/FORNECEDOR (RETIRADO NA JAZIDA, SEM TRANSPORTE)	Material	m³	0,0568000	130,00	7,38		
Insumo	00004741	SINAPI	PO DE PEDRA (POSTO PEDREIRA/FORNECEDOR, SEM FRETE)	Material	m³	0,0098000	98,69	0,96		
Insumo	00036156	SINAPI	BLOQUETE/PISO INTERTRAVADO DE CONCRETO - MODELO ONDA/16 FACES/RETANGULAR/TIJOLINHO/PAVER/HOLANDES/PARALELEPIPEDO, 20 CM X 10 CM, E = 6 CM, RESISTENCIA DE 35 MPA (NBR 9781), COLORIDO	Material	m²	1,0300000	50,43	51,94		
					MO sem LS =>	11,44	LS =>	0,00	MO com LS =>	11,44
					Valor do BDI =>	17,98			Valor com BDI =>	94,90
							Quant. =>	1.555,2200000	Preço Total =>	147.590,37
9.2	Código	Banco	Descrição	Tipo	Und	Quant.	Valor	Total		

							Unit			
Composição	92396	SINAPI	EXECUÇÃO DE PASSEIO EM PISO INTERTRAVADO, COM BLOCO RETANGULAR COR NATURAL DE 20 X 10 CM, ESPESSURA 6 CM. AF_10/2022	PAVI - PAVIMENTAÇÃO	m²	1,0000000	69,82	69,82		
Composição Auxiliar	88260	SINAPI	CALCETEIRO COM ENCARGOS COMPLEMENTARES	SEDI - SERVIÇOS DIVERSOS	H	0,3725000	23,51	8,75		
Composição Auxiliar	88316	SINAPI	SERVENTE COM ENCARGOS COMPLEMENTARES	SEDI - SERVIÇOS DIVERSOS	H	0,3725000	19,15	7,13		
Composição Auxiliar	91277	SINAPI	PLACA VIBRATÓRIA REVERSÍVEL COM MOTOR 4 TEMPOS A GASOLINA, FORÇA CENTRÍFUGA DE 25 KN (2500 KGF), POTÊNCIA 5,5 CV - CHP DIURNO. AF_08/2015	CHOR - CUSTOS HORÁRIOS DE MÁQUINAS E EQUIPAMENTOS	CHP	0,0041000	9,57	0,03		
Composição Auxiliar	91278	SINAPI	PLACA VIBRATÓRIA REVERSÍVEL COM MOTOR 4 TEMPOS A GASOLINA, FORÇA CENTRÍFUGA DE 25 KN (2500 KGF), POTÊNCIA 5,5 CV - CHI DIURNO. AF_08/2015	CHOR - CUSTOS HORÁRIOS DE MÁQUINAS E EQUIPAMENTOS	CHI	0,1821000	0,69	0,12		
Composição Auxiliar	91283	SINAPI	CORTADORA DE PISO COM MOTOR 4 TEMPOS A GASOLINA, POTÊNCIA DE 13 HP, COM DISCO DE CORTE DIAMANTADO SEGMENTADO PARA CONCRETO, DIÂMETRO DE 350 MM, FURO DE 1" (14 X 1") - CHP DIURNO. AF_08/2015	CHOR - CUSTOS HORÁRIOS DE MÁQUINAS E EQUIPAMENTOS	CHP	0,0491000	10,06	0,49		
Composição Auxiliar	91285	SINAPI	CORTADORA DE PISO COM MOTOR 4 TEMPOS A GASOLINA, POTÊNCIA DE 13 HP, COM DISCO DE CORTE DIAMANTADO SEGMENTADO PARA CONCRETO, DIÂMETRO DE 350 MM, FURO DE 1" (14 X 1") - CHI DIURNO. AF_08/2015	CHOR - CUSTOS HORÁRIOS DE MÁQUINAS E EQUIPAMENTOS	CHI	0,1371000	0,89	0,12		
Insumo	00000370	SINAPI	AREIA MEDIA - POSTO JAZIDA/FORNECEDOR (RETIRADO NA JAZIDA, SEM TRANSPORTE)	Material	m³	0,0568000	130,00	7,38		
Insumo	00004741	SINAPI	PO DE PEDRA (POSTO PEDREIRA/FORNECEDOR, SEM FRETE)	Material	m³	0,0098000	98,69	0,96		
Insumo	00036155	SINAPI	BLOQUETE/PISO INTERTRAVADO DE CONCRETO - MODELO ONDA/16 FACES/RETANGULAR/TIJOLINHO/PAVER/HOLANDES/PARALELEPIPEDO, 20 CM X 10 CM, E = 6 CM, RESISTENCIA DE 35 MPA (NBR 9781), COR NATURAL	Material	m²	1,0300000	43,54	44,84		
					MO sem LS =>	11,44	LS =>	0,00	MO com LS =>	11,44
					Valor do BDI =>	16,32		Valor com BDI =>	86,14	
							Quant. =>	476,2700000	Preço Total =>	41.025,89
9.3	Código	Banco	Descrição	Tipo	Und	Quant.	Valor Unit	Total		
Composição	94273	SINAPI	ASSENTAMENTO DE GUIA (MEIO-FIO) EM TRECHO RETO, CONFECCIONADA EM CONCRETO PRÉ-FABRICADO, DIMENSÕES 100X15X13X30 CM (COMPRIMENTO X BASE INFERIOR X BASE SUPERIOR X ALTURA), PARA VIAS URBANAS (USO VIÁRIO). AF_06/2016	DROP - DRENAGEM/OBRAS DE CONTENÇÃO / POÇOS DE VISITA E CAIXAS	M	1,0000000	57,57	57,57		
Composição Auxiliar	88309	SINAPI	PEDREIRO COM ENCARGOS COMPLEMENTARES	SEDI - SERVIÇOS DIVERSOS	H	0,3940000	23,69	9,33		

Composição Auxiliar	88316	SINAPI	SERVENTE COM ENCARGOS COMPLEMENTARES	SEDI - SERVIÇOS DIVERSOS	H	0,3940000	19,15	7,54		
Composição Auxiliar	88629	SINAPI	ARGAMASSA TRAÇO 1:3 (EM VOLUME DE CIMENTO E AREIA MÉDIA ÚMIDA), PREPARO MANUAL. AF_08/2019	SEDI - SERVIÇOS DIVERSOS	m³	0,0020000	641,28	1,28		
Insumo	00000370	SINAPI	AREIA MEDIA - POSTO JAZIDA/FORNECEDOR (RETIRADO NA JAZIDA, SEM TRANSPORTE)	Material	m³	0,0070000	130,00	0,91		
Insumo	00004059	SINAPI	MEIO-FIO OU GUIA DE CONCRETO, PRE-MOLDADO, COMP 1 M, *30 X 12/15* CM (H X L1/L2)	Material	M	1,0050000	38,32	38,51		
					MO sem LS =>	12,40	LS =>	0,00	MO com LS =>	12,40
					Valor do BDI =>	13,45		Valor com BDI =>		71,02
							Quant. =>	404,4000000	Preço Total =>	28.720,48
9.4										
	Código	Banco	Descrição	Tipo	Und	Quant.	Valor Unit	Total		
Composição	94279	SINAPI	ASSENTAMENTO DE GUIA (MEIO-FIO) EM TRECHO RETO, CONFECCIONADA EM CONCRETO PRÉ-FABRICADO, DIMENSÕES 39X6,5X6,5X19 CM (COMPRIMENTO X BASE INFERIOR X BASE SUPERIOR X ALTURA), PARA DELIMITAÇÃO DE JARDINS, PRAÇAS OU PASSEIOS. AF_05/2016	DROP - DRENAGEM/OBRAS DE CONTENÇÃO / POÇOS DE VISITA E CAIXAS	M	1,0000000	53,72	53,72		
Composição Auxiliar	88309	SINAPI	PEDREIRO COM ENCARGOS COMPLEMENTARES	SEDI - SERVIÇOS DIVERSOS	H	0,3050000	23,69	7,22		
Composição Auxiliar	88316	SINAPI	SERVENTE COM ENCARGOS COMPLEMENTARES	SEDI - SERVIÇOS DIVERSOS	H	0,3050000	19,15	5,84		
Composição Auxiliar	88629	SINAPI	ARGAMASSA TRAÇO 1:3 (EM VOLUME DE CIMENTO E AREIA MÉDIA ÚMIDA), PREPARO MANUAL. AF_08/2019	SEDI - SERVIÇOS DIVERSOS	m³	0,0010000	641,28	0,64		
Insumo	00000370	SINAPI	AREIA MEDIA - POSTO JAZIDA/FORNECEDOR (RETIRADO NA JAZIDA, SEM TRANSPORTE)	Material	m³	0,0070000	130,00	0,91		
Insumo	00041680	SINAPI	MEIO-FIO OU GUIA DE CONCRETO PRE-MOLDADO, COMP *39* CM, *19 X 6,5/6,5* CM (H X L1/L2)	Material	UN	2,5770000	15,18	39,11		
					MO sem LS =>	9,54	LS =>	0,00	MO com LS =>	9,54
					Valor do BDI =>	12,55		Valor com BDI =>		66,27
							Quant. =>	6,2800000	Preço Total =>	416,17

9.5	Código	Banco	Descrição	Tipo	Und	Quant.	Valor Unit	Total		
Composição	101094	SINAPI	PISO PODOTÁTIL DE ALERTA OU DIRECIONAL, DE BORRACHA, ASSENTADO SOBRE ARGAMASSA. AF_05/2020	PISO - PISOS	M	1,0000000	190,98	190,98		
Composição Auxiliar	88309	SINAPI	PEDREIRO COM ENCARGOS COMPLEMENTARES	SEDI - SERVIÇOS DIVERSOS	H	0,4370000	23,69	10,35		
Composição Auxiliar	88316	SINAPI	SERVENTE COM ENCARGOS COMPLEMENTARES	SEDI - SERVIÇOS DIVERSOS	H	0,2180000	19,15	4,17		
Insumo	00001379	SINAPI	CIMENTO PORTLAND COMPOSTO CP II-32	Material	KG	0,2400000	0,70	0,16		
Insumo	00037595	SINAPI	ARGAMASSA COLANTE TIPO AC III	Material	KG	1,2150000	2,92	3,54		
Insumo	00038186	SINAPI	PISO TATIL DE ALERTA OU DIRECIONAL, DE BORRACHA, COLORIDO, 25 X 25 CM, E = 12 MM, PARA ARGAMASSA	Material	m ²	0,2500000	691,05	172,76		
					MO sem LS =>	10,60	LS =>	0,00	MO com LS =>	10,60
					Valor do BDI =>	44,65		Valor com BDI =>	235,63	
					Quant. =>	9,6000000	Preço Total =>	2.262,04		
9.6	Código	Banco	Descrição	Tipo	Und	Quant.	Valor Unit	Total		
Composição	101169	SINAPI	EXECUÇÃO DE PAVIMENTO EM PARALELEPÍPEDOS, REJUNTAMENTO COM ARGAMASSA TRAÇO 1:3 (CIMENTO E AREIA). AF_05/2020	PAVI - PAVIMENTAÇÃO	m ²	1,0000000	85,64	85,64		
Composição Auxiliar	5684	SINAPI	ROLO COMPACTADOR VIBRATÓRIO DE UM CILINDRO AÇO LISO, POTÊNCIA 80 HP, PESO OPERACIONAL MÁXIMO 8,1 T, IMPACTO DINÂMICO 16,15 / 9,5 T, LARGURA DE TRABALHO 1,68 M - CHP DIURNO. AF_06/2014	CHOR - CUSTOS HORÁRIOS DE MÁQUINAS E EQUIPAMENTOS	CHP	0,0031000	170,48	0,52		
Composição Auxiliar	5685	SINAPI	ROLO COMPACTADOR VIBRATÓRIO DE UM CILINDRO AÇO LISO, POTÊNCIA 80 HP, PESO OPERACIONAL MÁXIMO 8,1 T, IMPACTO DINÂMICO 16,15 / 9,5 T, LARGURA DE TRABALHO 1,68 M - CHI DIURNO. AF_06/2014	CHOR - CUSTOS HORÁRIOS DE MÁQUINAS E EQUIPAMENTOS	CHI	0,1309000	70,40	9,21		
Composição Auxiliar	88260	SINAPI	CALCETEIRO COM ENCARGOS COMPLEMENTARES	SEDI - SERVIÇOS DIVERSOS	H	0,4021000	23,51	9,45		
Composição Auxiliar	88316	SINAPI	SERVENTE COM ENCARGOS COMPLEMENTARES	SEDI - SERVIÇOS DIVERSOS	H	0,4021000	19,15	7,70		
Composição Auxiliar	88628	SINAPI	ARGAMASSA TRAÇO 1:3 (EM VOLUME DE CIMENTO E AREIA MÉDIA ÚMIDA), PREPARO MECÂNICO COM BETONEIRA 400 L. AF_08/2019	SEDI - SERVIÇOS DIVERSOS	m ³	0,0204000	568,57	11,59		

Insumo	00000367	SINAPI	AREIA GROSSA - POSTO JAZIDA/FORNECEDOR (RETIRADO NA JAZIDA, SEM TRANSPORTE)	Material	m³	0,1140000	131,69	15,01	
Insumo	00004385	SINAPI	PARALELEPIEDO GRANITICO OU BASALTICO, PARA PAVIMENTACAO, SEM FRETE (VARIACAO REGIONAL DE PECAS POR M2)	Material	MIL	0,0330000	974,75	32,16	
				MO sem LS =>	17,12	LS =>	0,00	MO com LS =>	17,12
				Valor do BDI =>	20,02			Valor com BDI =>	105,66
				Quant. =>		169,2500000		Preço Total =>	17.882,95
9.7 PAISAGISMO 29.079,76									
9.7.1	Código	Banco	Descrição	Tipo	Und	Quant.	Valor Unit	Total	
Composição	85180	SINAPI	PLANTIO DE GRAMA ESMERALDA EM ROLO	URBA - URBANIZAÇÃO	m²	1,0000000	24,06	24,06	
Composição Auxiliar	88316	SINAPI	SERVENTE COM ENCARGOS COMPLEMENTARES	SEDI - SERVIÇOS DIVERSOS	H	0,1000000	19,15	1,91	
Composição Auxiliar	88441	SINAPI	JARDINEIRO COM ENCARGOS COMPLEMENTARES	SEDI - SERVIÇOS DIVERSOS	H	0,1000000	20,03	2,00	
Insumo	00003322	SINAPI	GRAMA ESMERALDA OU SAO CARLOS OU CURITIBANA, EM PLACAS, SEM PLANTIO	Material	m²	1,0000000	16,90	16,90	
Insumo	00038125	SINAPI	FERTILIZANTE ORGANICO COMPOSTO, CLASSE A	Material	KG	3,0000000	1,02	3,06	
Insumo	00025951	SINAPI	FERTILIZANTE NPK - 10:10:10	Material	KG	0,1000000	1,84	0,18	
Insumo	00025963	SINAPI	CALCARIO DOLOMITICO A (POSTO PEDREIRA/FORNECEDOR, SEM FRETE)	Material	KG	0,1500000	0,09	0,01	
				MO sem LS =>	2,71	LS =>	0,00	MO com LS =>	2,71
				Valor do BDI =>	5,62			Valor com BDI =>	29,68
				Quant. =>		142,4200000		Preço Total =>	4.227,02

9.7.2	Código	Banco	Descrição	Tipo	Und	Quant.	Valor Unit	Total		
Composição	98510	SINAPI	PLANTIO DE ÁRVORE ORNAMENTAL COM ALTURA DE MUDA MENOR OU IGUAL A 2,00 M. AF_05/2018	URBA - URBANIZAÇÃO	UN	1,0000000	113,24	113,24		
Composição Auxiliar	88316	SINAPI	SERVENTE COM ENCARGOS COMPLEMENTARES	SEDI - SERVIÇOS DIVERSOS	H	0,7272000	19,15	13,92		
Composição Auxiliar	88441	SINAPI	JARDINEIRO COM ENCARGOS COMPLEMENTARES	SEDI - SERVIÇOS DIVERSOS	H	0,1818000	20,03	3,64		
Insumo	00000358	SINAPI	MUDA DE ARVORE ORNAMENTAL, OITI/AROEIRA SALSA/ANGICO/IPE/JACARANDA OU EQUIVALENTE DA REGIAO, H= *1* M	Material	UN	1,0000000	95,68	95,68		
					MO sem LS =>	12,19	LS =>	0,00	MO com LS =>	12,19
					Valor do BDI =>	26,47		Valor com BDI =>	139,71	
						Quant. =>	5,0000000	Preço Total =>	698,55	
9.7.3	Código	Banco	Descrição	Tipo	Und	Quant.	Valor Unit	Total		
Composição	98516	SINAPI	PLANTIO DE PALMEIRA COM ALTURA DE MUDA MENOR OU IGUAL A 2,00 M. AF_05/2018	URBA - URBANIZAÇÃO	UN	1,0000000	441,86	441,86		
Composição Auxiliar	88316	SINAPI	SERVENTE COM ENCARGOS COMPLEMENTARES	SEDI - SERVIÇOS DIVERSOS	H	4,3620000	19,15	83,53		
Composição Auxiliar	88441	SINAPI	JARDINEIRO COM ENCARGOS COMPLEMENTARES	SEDI - SERVIÇOS DIVERSOS	H	1,0905000	20,03	21,84		
Composição Auxiliar	91634	SINAPI	GUINDAUTO HIDRÁULICO, CAPACIDADE MÁXIMA DE CARGA 6500 KG, MOMENTO MÁXIMO DE CARGA 5,8 TM, ALCANCE MÁXIMO HORIZONTAL 7,60 M, INCLUSIVE CAMINHÃO TOCO PBT 9.700 KG, POTÊNCIA DE 160 CV - CHP DIURNO. AF_08/2015	CHOR - CUSTOS HORÁRIOS DE MÁQUINAS E EQUIPAMENTOS	CHP	0,2999000	236,97	71,06		
Composição Auxiliar	91635	SINAPI	GUINDAUTO HIDRÁULICO, CAPACIDADE MÁXIMA DE CARGA 6500 KG, MOMENTO MÁXIMO DE CARGA 5,8 TM, ALCANCE MÁXIMO HORIZONTAL 7,60 M, INCLUSIVE CAMINHÃO TOCO PBT 9.700 KG, POTÊNCIA DE 160 CV - CHI DIURNO. AF_08/2015	CHOR - CUSTOS HORÁRIOS DE MÁQUINAS E EQUIPAMENTOS	CHI	1,2252000	58,34	71,47		
Insumo	00038641	SINAPI	MUDA DE PALMEIRA ARECA, H= *1,50* M	Material	UN	1,0000000	193,96	193,96		

MO sem LS =>	103,19	LS =>	0,00	MO com LS =>	103,19
Valor do BDI =>	103,30			Valor com BDI =>	545,16
		Quant. =>	3,0000000	Preço Total =>	1.635,48

9.7.4	Código	Banco	Descrição	Tipo	Und	Quant.	Valor Unit	Total	
Composição	9260	ORSE	Planta - Palmeira Imperial h=1,00m (fornecimento e plantio)	Paisagismo	un	1,0000000	786,54	786,54	
Composição Auxiliar	10581	ORSE	Encargos Complementares – Jardineiro	Provisórios	h	1,0000000	3,73	3,73	
Composição Auxiliar	2497	ORSE	Escavação manual de vala ou cava em material de 1ª categoria, profundidade até 1,50m	Escavação Manual em Área Urbana	m³	0,5200000	50,19	26,09	
Composição Auxiliar	2529	ORSE	Espalhamento e adensamento de areia sem fornecimento de material	Execução de Cortes e Aterros	m³	0,5200000	0,07	0,03	
Insumo	2208	ORSE	Terra vegetal m3	Material	m³	0,5200000	85,71	44,56	
Insumo	2452	ORSE	Caminhao toco, PBT = 9700kg, com carroceria de madeira 2,50x7,00x0,50m, potência 160 cv h	Equipamento	un	1,0000000	48,65	48,65	
Insumo	2456	ORSE	Caminhão guindauto 6,5 t (m. benz - L1620/51 - 143,0 hp) h	Equipamento	un	1,0000000	113,16	113,16	
Insumo	2459	ORSE	Caminhao tanque 6000 l (m. benz - ATEGO 1418/42 - 136,0 hp ou equivalente) h	Equipamento	un	1,0000000	69,19	69,19	
Insumo	54	ORSE	Encarregado de turma - SICRO h	Mão de Obra	h	1,0000000	15,72	15,72	
Insumo	9580	ORSE	Planta - Palmeira imperial, h=1,00m (fornecimento) um	Material	un	1,0000000	451,49	451,49	
Insumo	00044503	SINAPI	JARDINEIRO (HORISTA)	Mão de Obra	H	1,0000000	13,92	13,92	
				MO sem LS =>	49,92	LS =>	0,00	MO com LS =>	49,92
				Valor do BDI =>	183,89			Valor com BDI =>	970,43

						Quant. =>	3,0000000	Preço Total =>	2.911,29	
9.7.5	Código	Banco	Descrição	Tipo	Und	Quant.	Valor Unit	Total		
Composição	9880	ORSE	Planta - Palmeira cica (cyca revoluta) h=1,00m, fornecimento e plantio	Paisagismo	un	1,0000000	542,31	542,31		
Composição Auxiliar	10549	ORSE	Encargos Complementares – Servente	Provisórios	h	1,0000000	3,73	3,73		
Composição Auxiliar	10581	ORSE	Encargos Complementares – Jardineiro	Provisórios	h	1,0000000	3,73	3,73		
Insumo	10295	ORSE	Planta - Palmeira cica (cyca revoluta) h=1,00m um	Material	un	1,0000000	505,67	505,67		
Insumo	140	ORSE	Adubo orgânico bovino, cacau ou similar m3	Material	m³	0,1000000	22,67	2,26		
Insumo	00006111	SINAPI	SERVENTE DE OBRAS (HORISTA)	Mão de Obra	H	1,0000000	13,00	13,00		
Insumo	00044503	SINAPI	JARDINEIRO (HORISTA)	Mão de Obra	H	1,0000000	13,92	13,92		
					MO sem LS =>	26,92	LS =>	0,00	MO com LS =>	26,92
					Valor do BDI =>	126,79		Valor com BDI =>	669,10	
						Quant. =>	4,0000000	Preço Total =>	2.676,40	
9.7.6	Código	Banco	Descrição	Tipo	Und	Quant.	Valor Unit	Total		
Composição	8762	ORSE	Planta - Dracena Vermelha h=1,00m, Fornecimento e plantio	Paisagismo	un	1,0000000	46,62	46,62		
Composição Auxiliar	10581	ORSE	Encargos Complementares – Jardineiro	Provisórios	h	0,2300000	3,73	0,85		
Insumo	140	ORSE	Adubo orgânico bovino, cacau ou similar m3	Material	m³	0,0050000	22,67	0,11		
Insumo	2208	ORSE	Terra vegetal m3	Material	m³	0,0320000	85,71	2,74		

Insumo	9011	ORSE	Planta - Dracena vermelha h=1,00m um	Material	un	1,0000000	39,72	39,72	
Insumo	00044503	SINAPI	JARDINEIRO (HORISTA)	Mão de Obra	H	0,2300000	13,92	3,20	
				MO sem LS =>	3,20	LS =>	0,00	MO com LS =>	3,20
				Valor do BDI =>	10,89			Valor com BDI =>	57,51
						Quant. =>	40,0000000	Preço Total =>	2.300,40
9.7.7	Código	Banco	Descrição	Tipo	Und	Quant.	Valor Unit	Total	
Composição	9998	ORSE	Planta - Yuca Elefante (yucca elephantipes), h=1,60m, fornecimento e plantio	Paisagismo	un	1,0000000	399,53	399,53	
Composição Auxiliar	10549	ORSE	Encargos Complementares – Servente	Provisórios	h	0,3000000	3,73	1,11	
Composição Auxiliar	10581	ORSE	Encargos Complementares – Jardineiro	Provisórios	h	1,2000000	3,73	4,47	
Insumo	10417	ORSE	Planta - Yuca Elefante (yucca elephantipes), h=1,60m um	Material	un	1,0000000	352,17	352,17	
Insumo	140	ORSE	Adubo orgânico bovino, cacau ou similar m3	Material	m³	0,0500000	22,67	1,13	
Insumo	2208	ORSE	Terra vegetal m3	Material	m³	0,2050000	85,71	17,57	
Insumo	3800	ORSE	Adubo mineral NPK (10-10-10) kg	Material	kg	0,8000000	3,10	2,48	
Insumo	00006111	SINAPI	SERVENTE DE OBRAS (HORISTA)	Mão de Obra	H	0,3000000	13,00	3,90	
Insumo	00044503	SINAPI	JARDINEIRO (HORISTA)	Mão de Obra	H	1,2000000	13,92	16,70	
				MO sem LS =>	20,60	LS =>	0,00	MO com LS =>	20,60
				Valor do BDI =>	93,41			Valor com BDI =>	492,94
						Quant. =>	8,0000000	Preço Total =>	3.943,52

9.7.8	Código	Banco	Descrição	Tipo	Und	Quant.	Valor Unit	Total		
Composição	8817	ORSE	Planta - Croton, fornecimento e plantio	Paisagismo	un	1,0000000	7,88	7,88		
Composição Auxiliar	10549	ORSE	Encargos Complementares – Servente	Provisórios	h	0,1000000	3,73	0,37		
Insumo	140	ORSE	Adubo orgânico bovino, cacau ou similar m3	Material	m³	0,0100000	22,67	0,22		
Insumo	8963	ORSE	Planta - Croton um	Material	un	1,0000000	5,99	5,99		
Insumo	00006111	SINAPI	SERVENTE DE OBRAS (HORISTA)	Mão de Obra	H	0,1000000	13,00	1,30		
					MO sem LS =>	1,30	LS =>	0,00	MO com LS =>	1,30
					Valor do BDI =>	1,84		Valor com BDI =>		9,72
						Quant. =>	20,0000000	Preço Total =>		194,40
9.7.9	Código	Banco	Descrição	Tipo	Und	Quant.	Valor Unit	Total		
Composição	7628	ORSE	Planta - Flamboyant (delonix regia), fornecimento e plantio	Paisagismo	un	1,0000000	85,58	85,58		
Composição Auxiliar	10549	ORSE	Encargos Complementares – Servente	Provisórios	h	0,2300000	3,73	0,85		
Composição Auxiliar	10581	ORSE	Encargos Complementares – Jardineiro	Provisórios	h	1,1800000	3,73	4,40		
Insumo	140	ORSE	Adubo orgânico bovino, cacau ou similar m3	Material	m³	0,0500000	22,67	1,13		
Insumo	2208	ORSE	Terra vegetal m3	Material	m³	0,2050000	85,71	17,57		
Insumo	3800	ORSE	Adubo mineral NPK (10-10-10) kg	Material	kg	0,8000000	3,10	2,48		
Insumo	7097	ORSE	Planta - Flamboyant (delonix regia) um	Material	un	1,0000000	39,74	39,74		

Insumo	00006111	SINAPI	SERVENTE DE OBRAS (HORISTA)	Mão de Obra	H	0,2300000	13,00	2,99	
Insumo	00044503	SINAPI	JARDINEIRO (HORISTA)	Mão de Obra	H	1,1800000	13,92	16,42	
				MO sem LS =>	19,41	LS =>	0,00	MO com LS =>	19,41
				Valor do BDI =>	20,00			Valor com BDI =>	105,58
						Quant. =>	3,0000000	Preço Total =>	316,74
9.7.10	Código	Banco	Descrição	Tipo	Und	Quant.	Valor Unit	Total	
Composição	3321	ORSE	Fornecimento e plantio de herbáceas ornamentais (jasmin manga)	Conversão InfoWOrca	un	1,0000000	132,83	132,83	
Composição Auxiliar	10549	ORSE	Encargos Complementares – Servente	Provisórios	h	0,0100000	3,73	0,03	
Insumo	140	ORSE	Adubo orgânico bovino, cacau ou similar m3	Material	m³	0,0050000	22,67	0,11	
Insumo	2680	ORSE	Planta - Herbácea / jasmin manga um	Material	un	1,0000000	132,56	132,56	
Insumo	00006111	SINAPI	SERVENTE DE OBRAS (HORISTA)	Mão de Obra	H	0,0100000	13,00	0,13	
				MO sem LS =>	0,13	LS =>	0,00	MO com LS =>	0,13
				Valor do BDI =>	31,05			Valor com BDI =>	163,88
						Quant. =>	4,0000000	Preço Total =>	655,52
9.7.11	Código	Banco	Descrição	Tipo	Und	Quant.	Valor Unit	Total	
Composição	8760	ORSE	Planta - Palmeira Areca (alt=1,00m), fornecimento e plantio	Paisagismo	un	1,0000000	162,97	162,97	
Composição Auxiliar	10549	ORSE	Encargos Complementares – Servente	Provisórios	h	0,5000000	3,73	1,86	

Insumo	140	ORSE	Adubo orgânico bovino, cacau ou similar m3	Material	m³	0,0500000	22,67	1,13		
Insumo	9010	ORSE	Planta - Palmeira areca h=1,00m um	Material	un	1,0000000	153,48	153,48		
Insumo	00006111	SINAPI	SERVENTE DE OBRAS (HORISTA)	Mão de Obra	H	0,5000000	13,00	6,50		
					MO sem LS =>	6,50	LS =>	0,00	MO com LS =>	6,50
					Valor do BDI =>	38,10			Valor com BDI =>	201,07
						Quant. =>	40,0000000		Preço Total =>	8.042,80
9.7.12										
	Código	Banco	Descrição	Tipo	Und	Quant.	Valor Unit	Total		
Composição	7673	ORSE	Planta - Primavera (bougainvillea spectabilis), fornecimento e plantio	Paisagismo	un	1,0000000	35,04	35,04		
Composição Auxiliar	10549	ORSE	Encargos Complementares – Servente	Provisórios	h	0,0900000	3,73	0,33		
Composição Auxiliar	10581	ORSE	Encargos Complementares – Jardineiro	Provisórios	h	0,0900000	3,73	0,33		
Insumo	140	ORSE	Adubo orgânico bovino, cacau ou similar m3	Material	m³	0,0050000	22,67	0,11		
Insumo	2208	ORSE	Terra vegetal m3	Material	m³	0,0320000	85,71	2,74		
Insumo	3800	ORSE	Adubo mineral NPK (10-10-10) kg	Material	kg	0,0740000	3,10	0,22		
Insumo	7172	ORSE	Planta - Primavera (bougainvillea spectabilis) um	Material	un	1,0000000	28,89	28,89		
Insumo	00006111	SINAPI	SERVENTE DE OBRAS (HORISTA)	Mão de Obra	H	0,0900000	13,00	1,17		
Insumo	00044503	SINAPI	JARDINEIRO (HORISTA)	Mão de Obra	H	0,0900000	13,92	1,25		
					MO sem LS =>	2,42	LS =>	0,00	MO com LS =>	2,42
					Valor do BDI =>	8,19			Valor com BDI =>	43,23

						Quant. =>	8,0000000	Preço Total =>	345,84	
9.7.13	Código	Banco	Descrição	Tipo	Und	Quant.	Valor Unit	Total		
Composição	7661	ORSE	Planta - Heliconia papagaio (heliconia psittacorum) h=1,00m, fornecimento e plantio	Paisagismo	un	1,0000000	45,87	45,87		
Composição Auxiliar	10549	ORSE	Encargos Complementares – Servente	Provisórios	h	0,0900000	3,73	0,33		
Composição Auxiliar	10581	ORSE	Encargos Complementares – Jardineiro	Provisórios	h	0,0900000	3,73	0,33		
Insumo	140	ORSE	Adubo orgânico bovino, cacau ou similar m3	Material	m³	0,0050000	22,67	0,11		
Insumo	2208	ORSE	Terra vegetal m3	Material	m³	0,0320000	85,71	2,74		
Insumo	3800	ORSE	Adubo mineral NPK (10-10-10) kg	Material	kg	0,0740000	3,10	0,22		
Insumo	7148	ORSE	Planta - Heliconia papagaio (heliconia psittacorum) h=1,00m um	Material	un	1,0000000	39,72	39,72		
Insumo	00006111	SINAPI	SERVENTE DE OBRAS (HORISTA)	Mão de Obra	H	0,0900000	13,00	1,17		
Insumo	00044503	SINAPI	JARDINEIRO (HORISTA)	Mão de Obra	H	0,0900000	13,92	1,25		
					MO sem LS =>	2,42	LS =>	0,00	MO com LS =>	2,42
					Valor do BDI =>	10,72		Valor com BDI =>	56,59	
						Quant. =>	20,0000000	Preço Total =>	1.131,80	
11			EQUIPAMENTOS					64.475,62		
11.1	Código	Banco	Descrição	Tipo	Und	Quant.	Valor Unit	Total		
Composição	2411	ORSE	Banco com encosto, compr=1,50m, largura=30cm, pé de ferro fundido e com 10 réguas de madeira, inclusive pintura	Urbanização de Parques e Praças	un	1,0000000	1.100,00	1.100,00		

Insumo	253	ORSE	Banco com pé em ferro fundido e 10 réguas de madeira c/ 1,50m, com encosto um	Material	un	1,0000000	1.100,00	1.100,00	
				MO sem LS =>	0,00	LS =>	0,00	MO com LS =>	0,00
				Valor do BDI =>	257,18			Valor com BDI =>	1.357,18
						Quant. =>	16,0000000	Preço Total =>	21.714,88
11.2	Código	Banco	Descrição	Tipo	Und	Quant.	Valor Unit	Total	
Composição	103315	SINAPI	INSTALAÇÃO DE PERGOLADO DE MADEIRA, EM MAÇARANDUBA, ANGELIM OU EQUIVALENTE DA REGIÃO, FIXADO COM CONCRETO SOBRE SOLO. AF_11/2021	URBA - URBANIZAÇÃO	m ²	1,0000000	288,21	288,21	
Composição Auxiliar	102486	SINAPI	CONCRETO FCK = 15MPA, TRAÇO 1:3,4:3,4 (EM MASSA SECA DE CIMENTO/ AREIA MÉDIA/ SEIXO ROLADO) - PREPARO MANUAL. AF_05/2021	FUES - FUNDAÇÕES E ESTRUTURAS	m ³	0,0208000	630,50	13,11	
Composição Auxiliar	88239	SINAPI	AJUDANTE DE CARPINTEIRO COM ENCARGOS COMPLEMENTARES	SEDI - SERVIÇOS DIVERSOS	H	0,4210000	19,86	8,36	
Composição Auxiliar	88262	SINAPI	CARPINTEIRO DE FORMAS COM ENCARGOS COMPLEMENTARES	SEDI - SERVIÇOS DIVERSOS	H	0,4210000	23,33	9,82	
Insumo	00004721	SINAPI	PEDRA BRITADA N. 1 (9,5 a 19 MM) POSTO PEDREIRA/FORNECEDOR, SEM FRETE	Material	m ³	0,0023000	104,48	0,24	
Insumo	00020204	SINAPI	PRANCAO APARELHADO *7,5 X 23* CM, EM MACARANDUBA/MASSARANDUBA, ANGELIM OU EQUIVALENTE DA REGIAO	Material	M	0,6465000	94,72	61,23	
Insumo	00020211	SINAPI	VIGA APARELHADA *6 X 16* CM, EM MACARANDUBA/MASSARANDUBA, ANGELIM OU EQUIVALENTE DA REGIAO	Material	M	2,7273000	39,66	108,16	
Insumo	00035275	SINAPI	PILAR QUADRADO NAO APARELHADO *15 X 15* CM, EM MACARANDUBA/MASSARANDUBA, ANGELIM OU EQUIVALENTE DA REGIAO – BRUTA	Material	M	0,6926000	125,21	86,72	
Insumo	00039027	SINAPI	PREGO DE ACO POLIDO COM CABECA 19 X 36 (3 1/4 X 9)	Material	KG	0,0312000	18,29	0,57	
				MO sem LS =>	14,96	LS =>	0,00	MO com LS =>	14,96
				Valor do BDI =>	67,38			Valor com BDI =>	355,59
						Quant. =>	16,1600000	Preço Total =>	5.746,33

11.3	Código	Banco	Descrição	Tipo	Und	Quant.	Valor Unit	Total		
Composição	4868	ORSE	Balanço para parque com assento de madeira, corrente revestida c/mangueira plástica transp., fixado em tubo ferro galv.4" existente.	Urbanização de Parques e Praças	un	1,0000000	262,40	262,40		
Composição Auxiliar	10549	ORSE	Encargos Complementares - Servente	Provisórios	h	1,0000000	3,73	3,73		
Composição Auxiliar	10551	ORSE	Encargos Complementares - Carpinteiro	Provisórios	h	1,0000000	3,63	3,63		
Composição Auxiliar	10603	ORSE	Encargos Complementares - Soldador	Provisórios	h	2,5000000	4,29	10,72		
Composição Auxiliar	2310	ORSE	Pintura para superfícies de madeira com lixamento, aplicação de 01 demão de fundo sintético nivelador e 02 demãos de tinta esmalte ou óleo	Esmalte Sintético / Óleo	m²	0,2800000	27,29	7,64		
Insumo	4683	ORSE	Parafuso de ferro zincado c/rosca 3/8 " x 1 1/2" Parafuso de ferro zincado 3/8 " x 1 1/2" um	Material	un	6,0000000	0,87	5,22		
Insumo	4685	ORSE	Arruela p/ parafuso 3/8 " um	Material	un	6,0000000	2,17	13,02		
Insumo	4686	ORSE	Corrente em aço galvanizado, elo diam.: 6,4mm, dim.: 24mm x 42mm, peso 0,84 kg/m m	Material	m	5,8000000	17,89	103,76		
Insumo	4687	ORSE	Mangueira de plástico transparente de 1" x 2,00mm m	Material	m	5,8000000	1,36	7,88		
Insumo	4693	ORSE	Assento em tábua aparelhada 42x30x2,5 cm p/balanço (maracatiara ou similar) um	Material	un	1,0000000	26,11	26,11		
Insumo	81	ORSE	Aço ca-50 6,3 a 12,5 mm kg	Material	kg	0,6100000	8,95	5,45		
Insumo	00001213	SINAPI	CARPINTEIRO DE FORMAS (HORISTA)	Mão de Obra	H	1,0000000	17,27	17,27		
Insumo	00004342	SINAPI	PORCA ZINCADA, SEXTAVADA, DIAMETRO 3/8"	Material	UN	6,0000000	0,30	1,80		
Insumo	00006111	SINAPI	SERVENTE DE OBRAS (HORISTA)	Mão de Obra	H	1,0000000	13,00	13,00		
Insumo	00006160	SINAPI	SOLDADOR (HORISTA)	Mão de Obra	H	2,5000000	17,27	43,17		
					MO sem LS =>	77,43	LS =>	0,00	MO com LS =>	77,43
					Valor do BDI =>	61,34		Valor com BDI =>	323,74	

						Quant. =>	2,0000000	Preço Total =>	647,48	
11.4	Código	Banco	Descrição	Tipo	Und	Quant.	Valor Unit	Total		
Composição	13086	ORSE	Brinquedo - Gangorra Dupla, modelo M119, da Lúdico Brinquedos Inteligentes ou similar	Urbanização de Parques e Praças	un	1,0000000	1.760,00	1.760,00		
Insumo	13849	ORSE	Brinquedo - Gangorra Dupla, modelo M119, da Lúdico Brinquedos Inteligentes ou similar um	Material	un	1,0000000	1.760,00	1.760,00		
					MO sem LS =>	0,00	LS =>	0,00	MO com LS =>	0,00
					Valor do BDI =>	411,48		Valor com BDI =>	2.171,48	
						Quant. =>	1,0000000	Preço Total =>	2.171,48	
11.5	Código	Banco	Descrição	Tipo	Und	Quant.	Valor Unit	Total		
Composição	9160	ORSE	Brinquedo - Gira-gira (carrossel $\phi=1,70m$), em tubo de ferro galvanizado de 1 1/2" e assento em chapa galvanizada e=1/4", sergipark ou similar	Urbanização de Parques e Praças	un	1,0000000	3.888,23	3.888,23		
Composição Auxiliar	10550	ORSE	Encargos Complementares - Pedreiro	Provisórios	h	1,0000000	3,60	3,60		
Composição Auxiliar	124	ORSE	Concreto simples fabricado na obra, fck=13,5 mpa (b1/b2), sem lançamento e adensamento	Concreto Simples	m ³	0,1800000	490,74	88,33		
Composição Auxiliar	2497	ORSE	Escavação manual de vala ou cava em material de 1ª categoria, profundidade até 1,50m	Escavação Manual em Área Urbana	m ³	0,1800000	50,19	9,03		
Insumo	9455	ORSE	Brinquedo gira-gira (carrossel $\phi=1,70m$), em tubo de ferro galvanizado de 1 1/2" e assento em chapa galvanizada e=1/4", sergipark ou similar un	Material	un	1,0000000	3.770,00	3.770,00		
Insumo	00004750	SINAPI	PEDREIRO (HORISTA)	Mão de Obra	H	1,0000000	17,27	17,27		
					MO sem LS =>	38,33	LS =>	0,00	MO com LS =>	38,33
					Valor do BDI =>	909,06		Valor com BDI =>	4.797,29	
						Quant. =>	1,0000000	Preço Total =>	4.797,29	

11.6	Código	Banco	Descrição	Tipo	Und	Quant.	Valor Unit	Total		
Composição	9168	ORSE	Equipamento de ginástica - barra fixa em tubo de ferro galv. $\phi=2''$, conjunto com 03 unidades, Sergipark ou similar	Urbanização de Parques e Praças	Un	1,0000000	2.068,23	2.068,23		
Composição Auxiliar	10550	ORSE	Encargos Complementares – Pedreiro	Provisórios	h	1,0000000	3,60	3,60		
Composição Auxiliar	124	ORSE	Concreto simples fabricado na obra, fck=13,5 mpa (b1/b2), sem lançamento e adensamento	Concreto Simples	m ³	0,1800000	490,74	88,33		
Composição Auxiliar	2497	ORSE	Escavação manual de vala ou cava em material de 1ª categoria, profundidade até 1,50m	Escavação Manual em Área Urbana	m ³	0,1800000	50,19	9,03		
Insumo	9460	ORSE	Barra fixa em tubo de ferro galv. $\phi=2''$, conjunto com 03 unidades, Sergipark ou similar um	Material	un	1,0000000	1.950,00	1.950,00		
Insumo	00004750	SINAPI	PEDREIRO (HORISTA)	Mão de Obra	H	1,0000000	17,27	17,27		
					MO sem LS =>	38,33	LS =>	0,00	MO com LS =>	38,33
					Valor do BDI =>	483,55		Valor com BDI =>	2.551,78	
						Quant. =>	2,0000000	Preço Total =>	5.103,56	
11.9	Código	Banco	Descrição	Tipo	Und	Quant.	Valor Unit	Total		
Composição	103188	SINAPI	INSTALAÇÃO DE SIMULADOR DE CAVALGADA TRIPLO, EM TUBO DE AÇO CARBONO - EQUIPAMENTO DE GINÁSTICA PARA ACADEMIA AO AR LIVRE / ACADEMIA DA TERCEIRA IDADE - ATI, INSTALADO SOBRE PISO DE CONCRETO EXISTENTE. AF_10/2021	URBA - URBANIZAÇÃO	UN	1,0000000	5.234,06	5.234,06		
Composição Auxiliar	88309	SINAPI	PEDREIRO COM ENCARGOS COMPLEMENTARES	SEDI - SERVIÇOS DIVERSOS	H	1,7638000	23,69	41,78		
Composição Auxiliar	88316	SINAPI	SERVENTE COM ENCARGOS COMPLEMENTARES	SEDI - SERVIÇOS DIVERSOS	H	0,8819000	19,15	16,88		
Insumo	00042434	SINAPI	SIMULADOR DE CAVALGADA TRIPLO, EM TUBO DE AÇO CARBONO, PINTURA NO PROCESSO ELETROSTÁTICO - EQUIPAMENTO DE GINÁSTICA PARA ACADEMIA AO AR LIVRE / ACADEMIA DA TERCEIRA IDADE - ATI	Material	UN	1,0000000	5.175,40	5.175,40		
					MO sem LS =>	42,84	LS =>	0,00	MO com LS =>	42,84
					Valor do BDI =>	1.223,72		Valor com BDI =>	6.457,78	

						Quant. =>	1,0000000	Preço Total =>	6.457,78	
11.10	Código	Banco	Descrição	Tipo	Und	Quant.	Valor Unit	Total		
Composição	103189	SINAPI	INSTALAÇÃO DE SIMULADOR DE REMO INDIVIDUAL, EM TUBO DE AÇO CARBONO - EQUIPAMENTO DE GINÁSTICA PARA ACADEMIA AO AR LIVRE / ACADEMIA DA TERCEIRA IDADE - ATI, INSTALADO SOBRE PISO DE CONCRETO EXISTENTE. AF_10/2021	URBA - URBANIZAÇÃO	UN	1,0000000	2.621,82	2.621,82		
Composição Auxiliar	88309	SINAPI	PEDREIRO COM ENCARGOS COMPLEMENTARES	SEDI - SERVIÇOS DIVERSOS	H	1,2341000	23,69	29,23		
Composição Auxiliar	88316	SINAPI	SERVENTE COM ENCARGOS COMPLEMENTARES	SEDI - SERVIÇOS DIVERSOS	H	0,6170000	19,15	11,81		
Insumo	00042435	SINAPI	SIMULADOR DE REMO INDIVIDUAL, EM TUBO DE AÇO CARBONO, PINTURA NO PROCESSO ELETROSTÁTICO - EQUIPAMENTO DE GINÁSTICA PARA ACADEMIA AO AR LIVRE / ACADEMIA DA TERCEIRA IDADE - ATI	Material	UN	1,0000000	2.580,78	2.580,78		
					MO sem LS =>	29,97	LS =>	0,00	MO com LS =>	29,97
					Valor do BDI =>	612,98		Valor com BDI =>		3.234,80
						Quant. =>	1,0000000	Preço Total =>	3.234,80	
11.11	Código	Banco	Descrição	Tipo	Und	Quant.	Valor Unit	Total		
Composição	11090	ORSE	Equipamento de ginástica - abdominal duplo - galvanizado - Rev 01	Urbanização de Parques e Praças	un	1,0000000	3.427,94	3.427,94		
Composição Auxiliar	10549	ORSE	Encargos Complementares - Servente	Provisórios	h	1,0000000	3,73	3,73		
Composição Auxiliar	10550	ORSE	Encargos Complementares - Pedreiro	Provisórios	h	1,0000000	3,60	3,60		
Composição Auxiliar	95	ORSE	Concreto simples fabricado na obra, fck=13,5 mpa, lançado e adensado	Alvenarias de Pedra e Concretos para Fundações	m³	0,0640000	536,59	34,34		
Insumo	11954	ORSE	Equipamento de ginástica - abdominal duplo - galvanizado un	Material	un	1,0000000	3.356,00	3.356,00		
Insumo	00004750	SINAPI	PEDREIRO (HORISTA)	Mão de Obra	H	1,0000000	17,27	17,27		

Insumo	00006111	SINAPI	SERVENTE DE OBRAS (HORISTA)	Mão de Obra	H	1,0000000	13,00	13,00	
				MO sem LS =>	37,60	LS =>	0,00	MO com LS =>	37,60
				Valor do BDI =>	801,45			Valor com BDI =>	4.229,39
						Quant. =>	1,0000000	Preço Total =>	4.229,39
11.12	Código	Banco	Descrição	Tipo	Und	Quant.	Valor Unit	Total	
Composição	9147	ORSE	Equipamento de ginástica - leg press duplo - galvanizado - Rev 01	Urbanização de Parques e Praças	un	1,0000000	2.824,94	2.824,94	
Composição Auxiliar	10549	ORSE	Encargos Complementares - Servente	Provisórios	h	1,0000000	3,73	3,73	
Composição Auxiliar	10550	ORSE	Encargos Complementares - Pedreiro	Provisórios	h	1,0000000	3,60	3,60	
Composição Auxiliar	95	ORSE	Concreto simples fabricado na obra, fck=13,5 mpa, lançado e adensado	Alvenarias de Pedra e Concretos para Fundações	m³	0,0640000	536,59	34,34	
Insumo	9441	ORSE	Equipamento de ginástica - leg press duplo - galvanizado un	Material	un	1,0000000	2.753,00	2.753,00	
Insumo	00004750	SINAPI	PEDREIRO (HORISTA)	Mão de Obra	H	1,0000000	17,27	17,27	
Insumo	00006111	SINAPI	SERVENTE DE OBRAS (HORISTA)	Mão de Obra	H	1,0000000	13,00	13,00	
				MO sem LS =>	37,60	LS =>	0,00	MO com LS =>	37,60
				Valor do BDI =>	660,47			Valor com BDI =>	3.485,41
						Quant. =>	1,0000000	Preço Total =>	3.485,41
11.13	Código	Banco	Descrição	Tipo	Und	Quant.	Valor Unit	Total	
Composição	12447	ORSE	Equipamento de ginástica - surf duplo - galvanizado - Rev 01	Urbanização de Parques e Praças	un	1,0000000	2.738,94	2.738,94	
Composição Auxiliar	10549	ORSE	Encargos Complementares – Servente	Provisórios	h	1,0000000	3,73	3,73	

Composição Auxiliar	10550	ORSE	Encargos Complementares – Pedreiro	Provisórios	h	1,0000000	3,60	3,60		
Composição Auxiliar	95	ORSE	Concreto simples fabricado na obra, fck=13,5 mpa, lançado e adensado	Alvenarias de Pedra e Concretos para Fundações	m³	0,0640000	536,59	34,34		
Insumo	13282	ORSE	Equipamento de ginástica - surf duplo - galvanizado un	Material	un	1,0000000	2.667,00	2.667,00		
Insumo	00004750	SINAPI	PEDREIRO (HORISTA)	Mão de Obra	H	1,0000000	17,27	17,27		
Insumo	00006111	SINAPI	SERVENTE DE OBRAS (HORISTA)	Mão de Obra	H	1,0000000	13,00	13,00		
					MO sem LS =>	37,60	LS =>	0,00	MO com LS =>	37,60
					Valor do BDI =>	640,36		Valor com BDI =>	3.379,30	
					Quant. =>	1,0000000	Preço Total =>	3.379,30		

11.14	Código	Banco	Descrição	Tipo	Und	Quant.	Valor Unit	Total
Composição	12114	ORSE	Mesa c/ tampo Ø=1,00m em concreto armado polido sobre tubo de concreto armado Ø=0,40m, e 4 bancos em concreto armado Ø=0,40m, com pintura acrílica cor cinza grafite da Coral ou similar.	Urbanização de Parques e Praças	Un	1,0000000	710,80	710,80
Composição Auxiliar	10549	ORSE	Encargos Complementares – Servente	Provisórios	h	1,0000000	3,73	3,73
Composição Auxiliar	10550	ORSE	Encargos Complementares – Pedreiro	Provisórios	h	1,0000000	3,60	3,60
Composição Auxiliar	2295	ORSE	Pintura para exteriores, sobre paredes, com lixamento, aplicação de 01 demão de selador acrílico, 02 demãos de massa acrílica e 02 demãos de tinta acrílica convencional - Rev 03	Latex PVA	m²	5,0600000	41,72	211,10
Composição Auxiliar	2497	ORSE	Escavação manual de vala ou cava em material de 1ª categoria, profundidade até 1,50m	Escavação Manual em Área Urbana	m³	0,5000000	50,19	25,09
Composição Auxiliar	3346	ORSE	Concreto simples usinado fck=30mpa, bombeado, lançado e adensado em superestrutura	Conversão InfoWOrca	m³	0,2800000	570,21	159,65
Composição Auxiliar	72	ORSE	Reaterro manual de valas, com compactação utilizando sêpo, sem controle do grau de compactação	Aterros / Reaterros / Compactações	m³	0,2200000	33,46	7,36
Insumo	12949	ORSE	Mesa c/ tampo Ø=1,00m em concreto armado polido sobre tubo de concreto armado Ø=0,40m, e 4 bancos em concreto armado Ø=0,40m. un	Material	un	1,0000000	270,00	270,00

Insumo	00004750	SINAPI	PEDREIRO (HORISTA)	Mão de Obra	H	1,0000000	17,27	17,27	
Insumo	00006111	SINAPI	SERVENTE DE OBRAS (HORISTA)	Mão de Obra	H	1,0000000	13,00	13,00	
				MO sem LS =>	184,84	LS =>	0,00	MO com LS =>	184,84
				Valor do BDI =>	166,18			Valor com BDI =>	876,98
						Quant. =>	4,0000000	Preço Total =>	3.507,92
12			CISTERNA COM CAPACIDADE PARA 18000L					15.496,62	
12.1	Código	Banco	Descrição	Tipo	Und	Quant.	Valor Unit	Total	
Composição	93358	SINAPI	ESCAVAÇÃO MANUAL DE VALA COM PROFUNDIDADE MENOR OU IGUAL A 1,30 M. AF_02/2021	MOVT - MOVIMENTO DE TERRA	m³	1,0000000	75,75	75,75	
Composição Auxiliar	88316	SINAPI	SERVENTE COM ENCARGOS COMPLEMENTARES	SEDI - SERVIÇOS DIVERSOS	H	3,9560000	19,15	75,75	
				MO sem LS =>	52,53	LS =>	0,00	MO com LS =>	52,53
				Valor do BDI =>	17,71			Valor com BDI =>	93,46
						Quant. =>	20,4800000	Preço Total =>	1.914,06
12.2	Código	Banco	Descrição	Tipo	Und	Quant.	Valor Unit	Total	
Composição	94974	SINAPI	CONCRETO MAGRO PARA LASTRO, TRAÇO 1:4,5:4,5 (EM MASSA SECA DE CIMENTO/ AREIA MÉDIA/ BRITA 1) - PREPARO MANUAL. AF_05/2021	FUES - FUNDAÇÕES E ESTRUTURAS	m³	1,0000000	446,99	446,99	
Composição Auxiliar	88316	SINAPI	SERVENTE COM ENCARGOS COMPLEMENTARES	SEDI - SERVIÇOS DIVERSOS	H	6,2858000	19,15	120,37	
Insumo	00000370	SINAPI	AREIA MÉDIA - POSTO JAZIDA/FORNECEDOR (RETIRADO NA JAZIDA, SEM TRANSPORTE)	Material	m³	0,8538000	130,00	110,99	
Insumo	00001379	SINAPI	CIMENTO PORTLAND COMPOSTO CP II-32	Material	KG	218,9300000	0,70	153,25	
Insumo	00004721	SINAPI	PEDRA BRITADA N. 1 (9,5 a 19 MM) POSTO PEDREIRA/FORNECEDOR, SEM FRETE	Material	m³	0,5971000	104,48	62,38	
				MO sem LS =>	83,47	LS =>	0,00	MO com LS =>	83,47

Valor do BDI => 104,50 Valor com BDI => 551,49
Quant. => 0,1100000 Preço Total => 60,66

12.3	Código	Banco	Descrição	Tipo	Und	Quant.	Valor Unit	Total
Composição	95953	SINAPI	(COMPOSIÇÃO REPRESENTATIVA) EXECUÇÃO DE ESTRUTURAS DE CONCRETO ARMADO, PARA EDIFICAÇÃO HABITACIONAL UNIFAMILIAR COM DOIS PAVIMENTOS (CASA ISOLADA), FCK = 25 MPA. AF_01/2017	FUES - FUNDAÇÕES E ESTRUTURAS	m ³	1,0000000	3.758,23	3.758,23
Composição Auxiliar	101980	SINAPI	MONTAGEM E DESMONTAGEM DE FÔRMA PARA ESCADAS, COM 2 LANCES EM "U" E LAJE PLANA, EM CHAPA DE MADEIRA COMPENSADA RESINADA, 4 UTILIZAÇÕES. AF_11/2020	FUES - FUNDAÇÕES E ESTRUTURAS	m ²	0,7500000	279,81	209,85
Composição Auxiliar	103673	SINAPI	LANÇAMENTO COM USO DE BOMBA, ADENSAMENTO E ACABAMENTO DE CONCRETO EM ESTRUTURAS. AF_02/2022	FUES - FUNDAÇÕES E ESTRUTURAS	m ³	1,0000000	36,45	36,45
Composição Auxiliar	92415	SINAPI	MONTAGEM E DESMONTAGEM DE FÔRMA DE PILARES RETANGULARES E ESTRUTURAS SIMILARES, PÉ-DIREITO SIMPLES, EM CHAPA DE MADEIRA COMPENSADA RESINADA, 2 UTILIZAÇÕES. AF_09/2020	FUES - FUNDAÇÕES E ESTRUTURAS	m ²	3,5600000	137,03	487,82
Composição Auxiliar	92451	SINAPI	MONTAGEM E DESMONTAGEM DE FÔRMA DE VIGA, ESCORAMENTO COM GARFO DE MADEIRA, PÉ-DIREITO SIMPLES, EM CHAPA DE MADEIRA RESINADA, 2 UTILIZAÇÕES. AF_09/2020	FUES - FUNDAÇÕES E ESTRUTURAS	m ²	5,0100000	193,62	970,03
Composição Auxiliar	92510	SINAPI	MONTAGEM E DESMONTAGEM DE FÔRMA DE LAJE MACIÇA, PÉ-DIREITO SIMPLES, EM CHAPA DE MADEIRA COMPENSADA RESINADA, 2 UTILIZAÇÕES. AF_09/2020	FUES - FUNDAÇÕES E ESTRUTURAS	m ²	3,8000000	69,38	263,64
Composição Auxiliar	92759	SINAPI	ARMAÇÃO DE PILAR OU VIGA DE ESTRUTURA CONVENCIONAL DE CONCRETO ARMADO UTILIZANDO AÇO CA-60 DE 5,0 MM - MONTAGEM. AF_06/2022	FUES - FUNDAÇÕES E ESTRUTURAS	KG	9,6100000	15,18	145,87
Composição Auxiliar	92760	SINAPI	ARMAÇÃO DE PILAR OU VIGA DE ESTRUTURA CONVENCIONAL DE CONCRETO ARMADO UTILIZANDO AÇO CA-50 DE 6,3 MM - MONTAGEM. AF_06/2022	FUES - FUNDAÇÕES E ESTRUTURAS	KG	1,7100000	14,81	25,32
Composição Auxiliar	92761	SINAPI	ARMAÇÃO DE PILAR OU VIGA DE ESTRUTURA CONVENCIONAL DE CONCRETO ARMADO UTILIZANDO AÇO CA-50 DE 8,0 MM - MONTAGEM. AF_06/2022	FUES - FUNDAÇÕES E ESTRUTURAS	KG	7,4500000	14,24	106,08
Composição Auxiliar	92762	SINAPI	ARMAÇÃO DE PILAR OU VIGA DE ESTRUTURA CONVENCIONAL DE CONCRETO ARMADO UTILIZANDO AÇO CA-50 DE 10,0 MM - MONTAGEM. AF_06/2022	FUES - FUNDAÇÕES E ESTRUTURAS	KG	14,2800000	12,89	184,06
Composição Auxiliar	92763	SINAPI	ARMAÇÃO DE PILAR OU VIGA DE ESTRUTURA CONVENCIONAL DE CONCRETO ARMADO UTILIZANDO AÇO CA-50 DE 12,5 MM - MONTAGEM. AF_06/2022	FUES - FUNDAÇÕES E ESTRUTURAS	KG	6,2900000	10,93	68,74
Composição Auxiliar	92768	SINAPI	ARMAÇÃO DE LAJE DE ESTRUTURA CONVENCIONAL DE CONCRETO ARMADO UTILIZANDO AÇO CA-60 DE 5,0 MM - MONTAGEM. AF_06/2022	FUES - FUNDAÇÕES E ESTRUTURAS	KG	6,9500000	14,73	102,37

Composição Auxiliar	92769	SINAPI	ARMAÇÃO DE LAJE DE ESTRUTURA CONVENCIONAL DE CONCRETO ARMADO UTILIZANDO AÇO CA-50 DE 6,3 MM - MONTAGEM. AF_06/2022	FUES - FUNDAÇÕES E ESTRUTURAS	KG	0,7200000	14,36	10,33	
Composição Auxiliar	92770	SINAPI	ARMAÇÃO DE LAJE DE ESTRUTURA CONVENCIONAL DE CONCRETO ARMADO UTILIZANDO AÇO CA-50 DE 8,0 MM - MONTAGEM. AF_06/2022	FUES - FUNDAÇÕES E ESTRUTURAS	KG	5,2600000	13,82	72,69	
Composição Auxiliar	95943	SINAPI	ARMAÇÃO DE ESCADA, DE UMA ESTRUTURA CONVENCIONAL DE CONCRETO ARMADO UTILIZANDO AÇO CA-60 DE 5,0 MM - MONTAGEM. AF_11/2020	FUES - FUNDAÇÕES E ESTRUTURAS	KG	0,6400000	22,05	14,11	
Composição Auxiliar	95944	SINAPI	ARMAÇÃO DE ESCADA, DE UMA ESTRUTURA CONVENCIONAL DE CONCRETO ARMADO UTILIZANDO AÇO CA-50 DE 6,3 MM - MONTAGEM. AF_11/2020	FUES - FUNDAÇÕES E ESTRUTURAS	KG	1,0900000	20,59	22,44	
Composição Auxiliar	95945	SINAPI	ARMAÇÃO DE ESCADA, DE UMA ESTRUTURA CONVENCIONAL DE CONCRETO ARMADO UTILIZANDO AÇO CA-50 DE 8,0 MM - MONTAGEM. AF_11/2020	FUES - FUNDAÇÕES E ESTRUTURAS	KG	1,3100000	17,39	22,78	
Composição Auxiliar	96533	SINAPI	FABRICAÇÃO, MONTAGEM E DESMONTAGEM DE FÔRMA PARA VIGA BALDRAME, EM MADEIRA SERRADA, E=25 MM, 2 UTILIZAÇÕES. AF_06/2017	FUES - FUNDAÇÕES E ESTRUTURAS	m²	2,1900000	122,20	267,61	
Composição Auxiliar	96543	SINAPI	ARMAÇÃO DE BLOCO, VIGA BALDRAME E SAPATA UTILIZANDO AÇO CA-60 DE 5 MM - MONTAGEM. AF_06/2017	FUES - FUNDAÇÕES E ESTRUTURAS	KG	2,8600000	18,30	52,33	
Composição Auxiliar	96544	SINAPI	ARMAÇÃO DE BLOCO, VIGA BALDRAME OU SAPATA UTILIZANDO AÇO CA-50 DE 6,3 MM - MONTAGEM. AF_06/2017	FUES - FUNDAÇÕES E ESTRUTURAS	KG	0,8500000	17,27	14,67	
Composição Auxiliar	96545	SINAPI	ARMAÇÃO DE BLOCO, VIGA BALDRAME OU SAPATA UTILIZANDO AÇO CA-50 DE 8 MM - MONTAGEM. AF_06/2017	FUES - FUNDAÇÕES E ESTRUTURAS	KG	4,7500000	16,20	76,95	
Composição Auxiliar	96546	SINAPI	ARMAÇÃO DE BLOCO, VIGA BALDRAME OU SAPATA UTILIZANDO AÇO CA-50 DE 10 MM - MONTAGEM. AF_06/2017	FUES - FUNDAÇÕES E ESTRUTURAS	KG	1,5300000	14,50	22,18	
Composição Auxiliar	96547	SINAPI	ARMAÇÃO DE BLOCO, VIGA BALDRAME OU SAPATA UTILIZANDO AÇO CA-50 DE 12,5 MM - MONTAGEM. AF_06/2017	FUES - FUNDAÇÕES E ESTRUTURAS	KG	2,3700000	12,26	29,05	
Insumo	00001527	SINAPI	CONCRETO USINADO BOMBEAVEL, CLASSE DE RESISTENCIA C25, BRITA 0 E 1, SLUMP = 100 +/- 20 MM, COM BOMBEAMENTO (DISPONIBILIZACAO DE BOMBA), SEM O LANÇAMENTO (NBR 8953)	Material	m³	1,1030000	501,24	552,86	
				MO sem LS =>	731,94	LS =>	0,00	MO com LS =>	731,94

12.4	Código	Banco	Descrição	Tipo	Und	Quant.	Valor Unit	Total		
Composição	87509	SINAPI	ALVENARIA DE VEDAÇÃO DE BLOCOS CERÂMICOS FURADOS NA HORIZONTAL DE 14X9X19CM (ESPESSURA 14CM, BLOCO DEITADO) DE PAREDES COM ÁREA LÍQUIDA MAIOR OU IGUAL A 6M² SEM VÃOS E ARGAMASSA DE ASSENTAMENTO COM PREPARO EM BETONEIRA. AF_06/2014	PARE - PAREDES/PAINÉIS	m²	1,0000000	115,10	115,10		
Composição Auxiliar	87292	SINAPI	ARGAMASSA TRAÇO 1:2:8 (EM VOLUME DE CIMENTO, CAL E AREIA MÉDIA ÚMIDA) PARA EMBOÇO/MASSA ÚNICA/ASSENTAMENTO DE ALVENARIA DE VEDAÇÃO, PREPARO MECÂNICO COM BETONEIRA 400 L. AF_08/2019	SEDI - SERVIÇOS DIVERSOS	m³	0,0135000	659,92	8,90		
Composição Auxiliar	88309	SINAPI	PEDREIRO COM ENCARGOS COMPLEMENTARES	SEDI - SERVIÇOS DIVERSOS	H	2,3430000	23,69	55,50		
Composição Auxiliar	88316	SINAPI	SERVENTE COM ENCARGOS COMPLEMENTARES	SEDI - SERVIÇOS DIVERSOS	H	1,1720000	19,15	22,44		
Insumo	00007267	SINAPI	BLOCO CERAMICO / TIJOLO VAZADO PARA ALVENARIA DE VEDAÇÃO, 6 FUROS NA HORIZONTAL, 9 X 14 X 19 CM (L X A X C)	Material	UN	55,8500000	0,44	24,57		
Insumo	00034547	SINAPI	TELA DE ACO SOLDADA GALVANIZADA/ZINCADA PARA ALVENARIA, FIO D = *1,20 A 1,70* MM, MALHA 15 X 15 MM, (C X L) *50 X 12* CM	Material	M	0,8050000	3,67	2,95		
Insumo	00037395	SINAPI	PINO DE ACO COM FURO, HASTE = 27 MM (ACA0 DIRETA)	Material	CENTO	0,0193000	38,74	0,74		
					MO sem LS =>	58,18	LS =>	0,00	MO com LS =>	58,18
					Valor do BDI =>	26,91		Valor com BDI =>	142,01	
						Quant. =>	21,6600000	Preço Total =>	3.075,93	
12.5	Código	Banco	Descrição	Tipo	Und	Quant.	Valor Unit	Total		
Composição	87893	SINAPI	CHAPISCO APLICADO EM ALVENARIA (SEM PRESENÇA DE VÃOS) E ESTRUTURAS DE CONCRETO DE FACHADA, COM COLHER DE PEDREIRO. ARGAMASSA TRAÇO 1:3 COM PREPARO MANUAL. AF_10/2022	REVE - REVESTIMENTO E TRATAMENTO DE SUPERFÍCIES	m²	1,0000000	6,52	6,52		

Valor do BDI => 878,67

Valor com BDI => 4.636,90

Quant. => 1,1600000
Preço Total => 5.378,80

Composição Auxiliar	87377	SINAPI	ARGAMASSA TRAÇO 1:3 (EM VOLUME DE CIMENTO E AREIA GROSSA ÚMIDA) PARA CHAPISCO CONVENCIONAL, PREPARO MANUAL. AF_08/2019	SEDI - SERVIÇOS DIVERSOS	m³	0,0037000	630,65	2,33		
Composição Auxiliar	88309	SINAPI	PEDREIRO COM ENCARGOS COMPLEMENTARES	SEDI - SERVIÇOS DIVERSOS	H	0,1394000	23,69	3,30		
Composição Auxiliar	88316	SINAPI	SERVENTE COM ENCARGOS COMPLEMENTARES	SEDI - SERVIÇOS DIVERSOS	H	0,0465000	19,15	0,89		
					MO sem LS =>	3,61	LS =>	0,00	MO com LS =>	3,61
					Valor do BDI =>	1,52		Valor com BDI =>		8,04
					Quant. =>	43,3200000	Preço Total =>		348,29	
12.6	Código	Banco	Descrição	Tipo	Und	Quant.	Valor Unit	Total		
Composição	98555	SINAPI	IMPERMEABILIZAÇÃO DE SUPERFÍCIE COM ARGAMASSA POLIMÉRICA / MEMBRANA ACRÍLICA, 3 DEMÃOS. AF_09/2023	IMPE - IMPERMEABILIZAÇÕES E PROTEÇÕES DIVERSAS	m²	1,0000000	29,40	29,40		
Composição Auxiliar	88243	SINAPI	AJUDANTE ESPECIALIZADO COM ENCARGOS COMPLEMENTARES	SEDI - SERVIÇOS DIVERSOS	H	0,1362000	19,93	2,71		
Composição Auxiliar	88270	SINAPI	IMPERMEABILIZADOR COM ENCARGOS COMPLEMENTARES	SEDI - SERVIÇOS DIVERSOS	H	0,6039000	23,69	14,30		
Insumo	00000135	SINAPI	ARGAMASSA POLIMERICA IMPERMEABILIZANTE SEMIFLEXIVEL, BICOMPONENTE, A BASE DE CIMENTO E ADITIVOS	Material	KG	3,4615000	3,58	12,39		
					MO sem LS =>	12,56	LS =>	0,00	MO com LS =>	12,56
					Valor do BDI =>	6,87		Valor com BDI =>		36,27
					Quant. =>	30,6600000	Preço Total =>		1.112,03	
12.7	Código	Banco	Descrição	Tipo	Und	Quant.	Valor Unit	Total		
Composição	101963	SINAPI	LAJE PRÉ-MOLDADA UNIDIRECIONAL, BIAPOIADA, PARA PISO, ENCHIMENTO EM CERÂMICA, VIGOTA CONVENCIONAL, ALTURA TOTAL DA LAJE (ENCHIMENTO+CAPA) = (8+4). AF_11/2020_PA	FUES - FUNDAÇÕES E ESTRUTURAS	m²	1,0000000	199,69	199,69		

Composição Auxiliar	103674	SINAPI	CONCRETAGEM DE VIGAS E LAJES, FCK=25 MPA, PARA LAJES PREMOLDADAS COM USO DE BOMBA - LANÇAMENTO, ADENSAMENTO E ACABAMENTO. AF_02/2022_PS	FUES - FUNDAÇÕES E ESTRUTURAS	m³	0,0540000	606,85	32,76		
Composição Auxiliar	88262	SINAPI	CARPINTEIRO DE FORMAS COM ENCARGOS COMPLEMENTARES	SEDI - SERVIÇOS DIVERSOS	H	0,5010000	23,33	11,68		
Composição Auxiliar	88316	SINAPI	SERVENTE COM ENCARGOS COMPLEMENTARES	SEDI - SERVIÇOS DIVERSOS	H	0,3540000	19,15	6,77		
Composição Auxiliar	92273	SINAPI	FABRICAÇÃO DE ESCORAS DO TIPO PONTALETE, EM MADEIRA, PARA PÉ-DIREITO SIMPLES. AF_09/2020	FUES - FUNDAÇÕES E ESTRUTURAS	M	0,9700000	18,00	17,46		
Composição Auxiliar	92767	SINAPI	ARMAÇÃO DE LAJE DE ESTRUTURA CONVENCIONAL DE CONCRETO ARMADO UTILIZANDO AÇO CA-60 DE 4,2 MM - MONTAGEM. AF_06/2022	FUES - FUNDAÇÕES E ESTRUTURAS	KG	1,2110000	16,39	19,84		
Insumo	00003743	SINAPI	LAJE PRE-MOLDADA CONVENCIONAL (LAJOTAS + VIGOTAS) PARA PISO, UNIDIRECIONAL, SOBRECARGA DE 200 KG/M2, VAO ATE 3,50 M (SEM COLOCACAO)	Material	m²	1,0000000	69,33	69,33		
Insumo	00006193	SINAPI	TABUA NAO APARELHADA *2,5 X 20* CM, EM MACARANDUBA/MASSARANDUBA, ANGELIM OU EQUIVALENTE DA REGIAO – BRUTA	Material	M	1,8700000	21,90	40,95		
Insumo	00040304	SINAPI	PREGO DE ACO POLIDO COM CABECA DUPLA 17 X 27 (2 1/2 X 11)	Material	KG	0,0400000	22,60	0,90		
					MO sem LS =>	22,95	LS =>	0,00	MO com LS =>	22,95
					Valor do BDI =>	46,68			Valor com BDI =>	246,37
							Quant. =>	14,6400000	Preço Total =>	3.606,85
13			SERVIÇOS SINAIS						3.784,00	
13.1	Código	Banco	Descrição	Tipo	Und	Quant.	Valor Unit	Total		
Composição	9537	SINAPI	LIMPEZA FINAL DA OBRA	SEDI - SERVIÇOS DIVERSOS	m²	1,0000000	3,84	3,84		
Composição Auxiliar	88316	SINAPI	SERVENTE COM ENCARGOS COMPLEMENTARES	SEDI - SERVIÇOS DIVERSOS	H	0,1400000	19,15	2,68		
Insumo	00000003	SINAPI	ACIDO CLORIDRICO / ACIDO MURIATICO, DILUCAO 10% A 12% PARA USO EM LIMPEZA	Material	L	0,0500000	23,38	1,16		
					MO sem LS =>	1,85	LS =>	0,00	MO com LS =>	1,85
					Valor do BDI =>	0,89			Valor com BDI =>	4,73
							Quant. =>	800,0000000	Preço Total =>	3.784,00



Total sem BDI	475.991,42
Total do BDI	111.243,09
Total Geral	587.234,51

Wallison Diego
Setor de Engenharia

OBRA:	CONSTRUÇÃO DE UMA PRAÇA DA IGREJA NO POVOADO DE VARZINHA, SITUADO NO INTERIOR DO MUNICÍPIO DE SANTA CRUZ	REFERÊNCIAS:	BDI:	23,38 %
LOCAL:	POVOADO VARZINHA, INTERIOR DO MUNICÍPIO DE SANTA CRUZ	SINAPI - 10/2023 - Pernambuco ORSE - 08/2022 - Sergipe SEINFRA - 027 - Ceará	DATA:	NOVEMBRO/2023
Resp. Técnico pelo Orçamento	Fabio Wallace Gomes Machado, Engenheira Civil, CPF nº 009.148.344-10, CREA RN 1814588051 / CREA-PE 58816 / VISTO 44909CE		Valor do Orçamento: R\$ 587.234,51	



BENEFÍCIOS DE DESPESAS INDIRETAS - BDI

CÁLCULO DE BDI		Construção de Edifícios			Rodovias e Ferrovias - Infra Urbana, praças, calçadas, etc.			Abastecimento de Água, Coleta de Esgoto			Fornecimento de materiais e equipamentos			Construção e Manutenção de Estações e Redes de Distribuição			Portuárias, Marílimas e Fluviais			
Item componente do BDI	% Informado	1º Q	Médio	3º Q	1º Q	Médio	3º Q	1º Q	Médio	3º Q	1º Q	Médio	3º Q	1º Q	Médio	3º Q	1º Q	Médio	3º Q	
Administração Central (AC)	3,80	3,00	4,00	5,50	3,80	4,01	4,67	3,43	4,93	6,71	1,50	3,45	4,49	5,29	5,92	7,93	4,00	5,52	7,85	
Seguro (S) e Garantia (G)	0,32	0,80	0,80	1,00	0,32	0,40	0,74	0,28	0,49	0,75	0,30	0,48	0,82	0,25	0,51	0,56	0,81	1,22	1,99	
Risco (R)	0,50	0,97	1,27	1,27	0,50	0,56	0,97	1,00	1,39	1,74	0,56	0,85	0,89	1,00	1,48	1,97	1,46	2,32	3,16	
Despesas Financeiras (DF)	1,02	0,59	1,23	1,39	1,02	1,11	1,21	0,94	0,99	1,17	0,85	0,85	1,11	1,01	1,07	1,11	0,94	1,02	1,33	
Lucro (L)	6,64	6,16	7,40	8,96	6,64	7,30	8,69	6,74	8,04	9,40	3,50	5,11	6,22	8,00	8,31	9,51	7,14	8,40	10,43	
Impostos (I) - PIS, COFINS, ISS	8,65	Conforme Legislação Específica																		

Observações	
1) Preencher apenas a coluna % Informado (Coluna B)	
COMPOSIÇÃO DE IMPOSTOS	
PIS	0,65 %
COFINS	3,00 %
ISS	5,00 %
CPRB	0,00 %
3) O cálculo do BDI se baseia na fórmula abaixo utilizada pelo Acórdão 2622/13 do TCU, conforme CE GEPAD 354/2013 de 17/10/2013.	

B.D.I = 23,38%

Fórmula Utilizada:	
$BDI = \left[\frac{(1 + AC + G + R) * (1 + DF) * (1 + L)}{1 - I} - 1 \right] * 100$	

VALORES DE BDI POR TIPO DE OBRA			
Tipo de Obra	1º Q	Médio	3º Q
Construção de Edifícios	20,34	22,12	25,00
Construção de Rodovias e Ferrovias - Infra Urbana, praças, etc.	19,60	20,97	24,23
Rede de Abastecimento de Água, Coleta de Esgotos	20,76	24,18	26,44
Estações e Redes de Distribuição de Energia Elétrica	24,00	25,84	27,86
Obras Portuárias, Marílimas e Fluviais	22,80	27,48	30,95
Fornecimento de Materiais e Equipamentos	11,10	14,02	16,80

Fábio Wallace Gomes Machado
 Engenheiro Civil
 RN 1814588051 / CREA-PE 58816 / VISTO 44909CE



PLANTA BAIXA 1/6

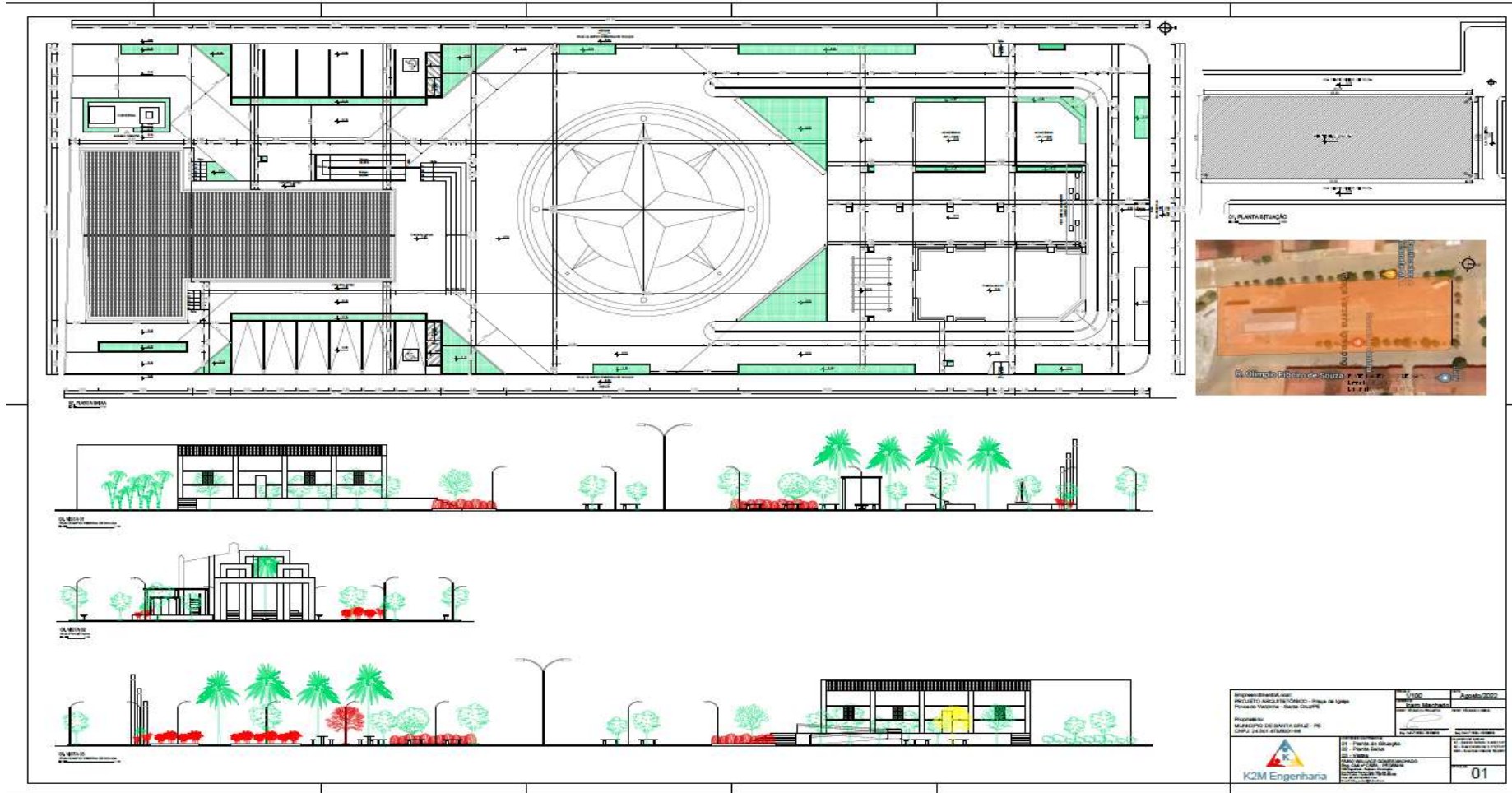



PLANTA BAIXA 2/6

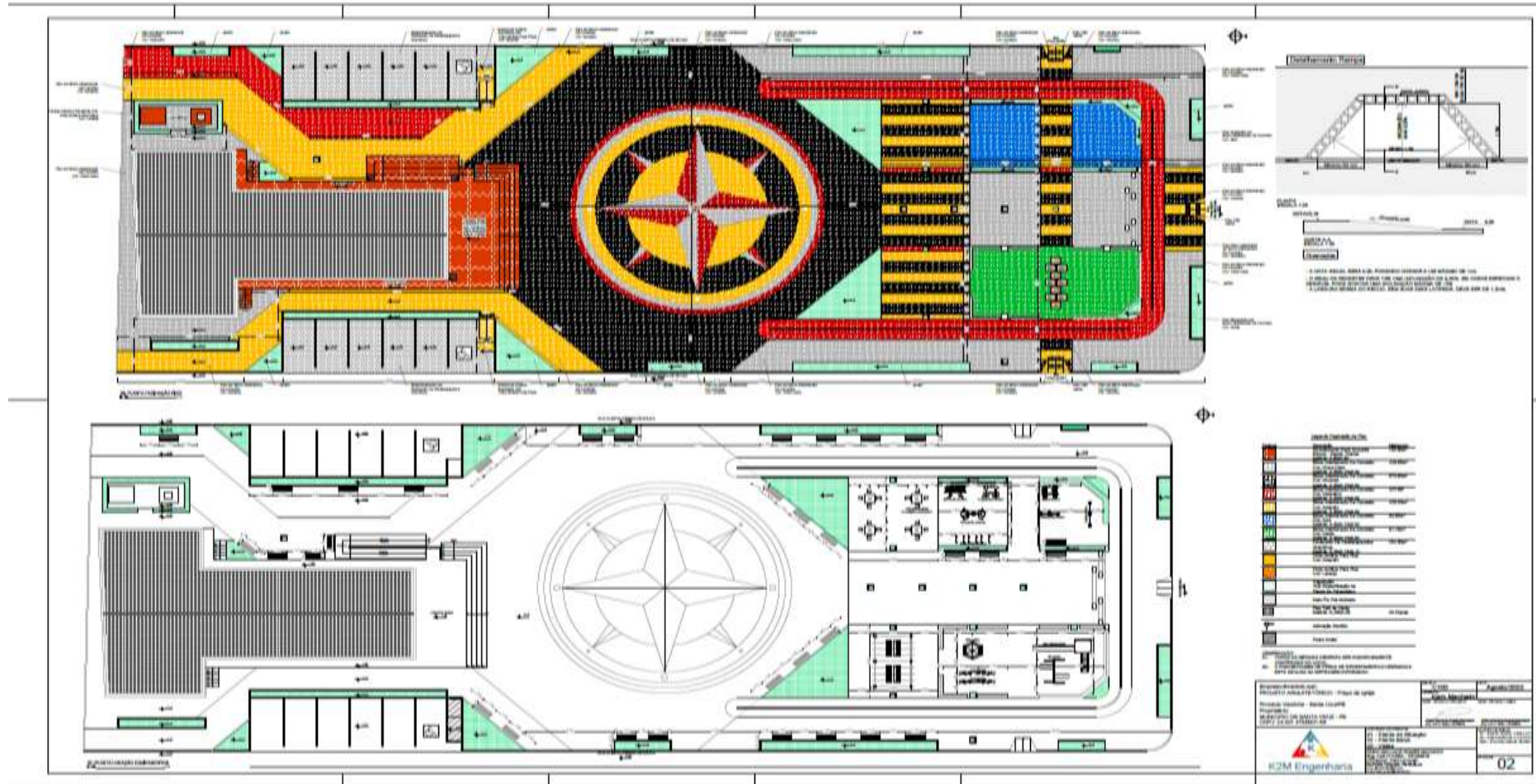



PLANTA BAIXA 3/6

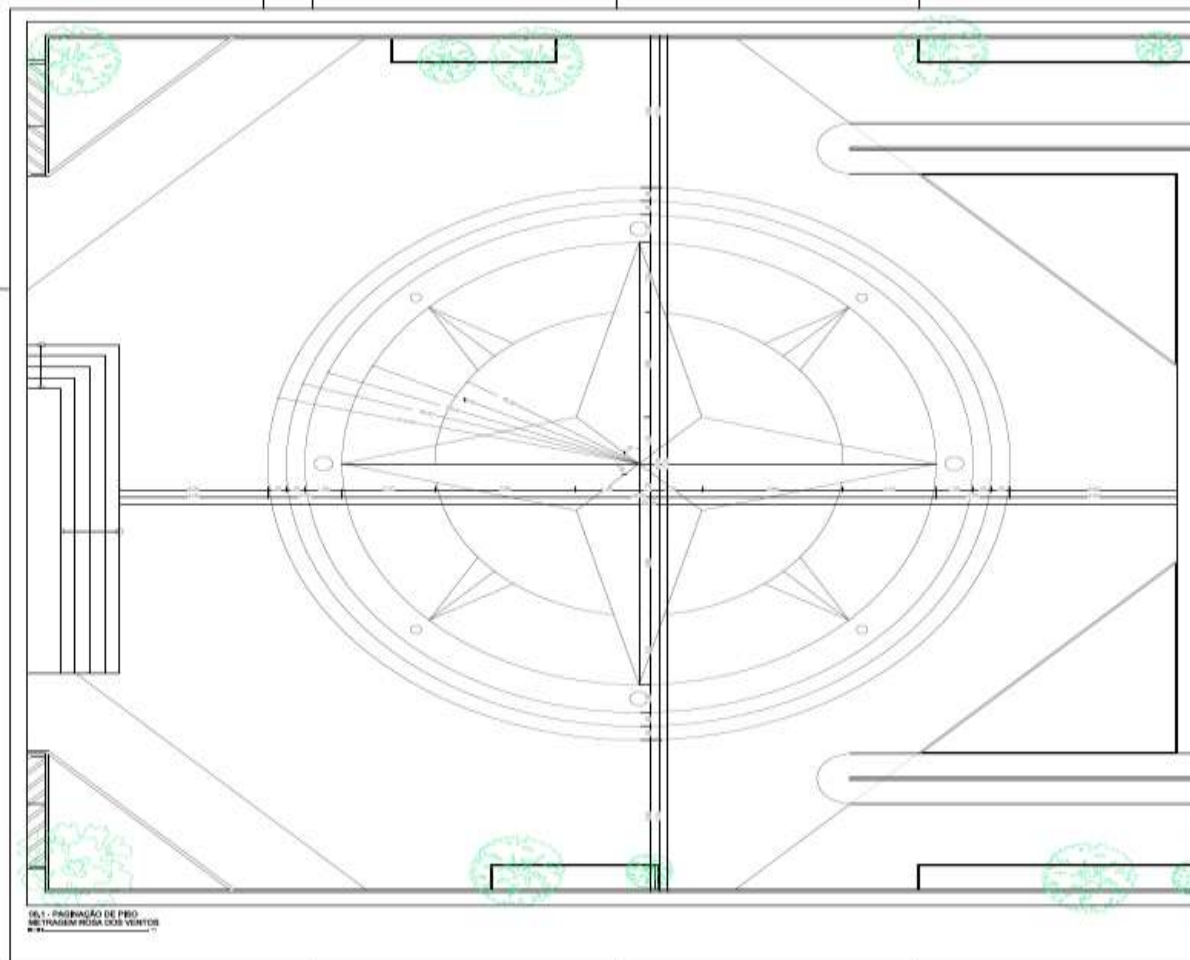

04.1 - PAGINAÇÃO DE PISO
METRAGEM ROSA DOS VENTOS

Empreendimento/Local: PROJETO ARQUITETÔNICO - Praça da Igreja Favelada Várzea - Santa Cruz/PE	1/75	Setembro/2022
Proprietário: MUNICÍPIO DE SANTA CRUZ - PE CNPJ: 24.301.475/0001-86	Arquiteto: Ildaro Machado	REPRODUÇÃO PROIBIDA SEM AUTORIZAÇÃO DO AUTOR DO PROJETO
 K2M Engenharia	DESCRIÇÃO DO PROJETO: 04.1 - Paginação De Piso Metragem Rosa dos Ventos	DATA DE EMISSÃO: 01 - Área de Trabalho: 0,0000 m ² 02 - Área Construída: 110,00 m ² 03 - Área Utilizada: 0,0000 m ²
	PROJETO DE ARQUITETURA: FABIO WILKAGE GOMES MACHADO Eng. Civil - CREA - PE 00886 R. Capanga, 777m - Lapa - Recife PE 51030-100 - BRASIL FONE: (51) 3333-1000 WWW.K2MENGENHARIA.COM	03



PLANTA BAIXA 4/6

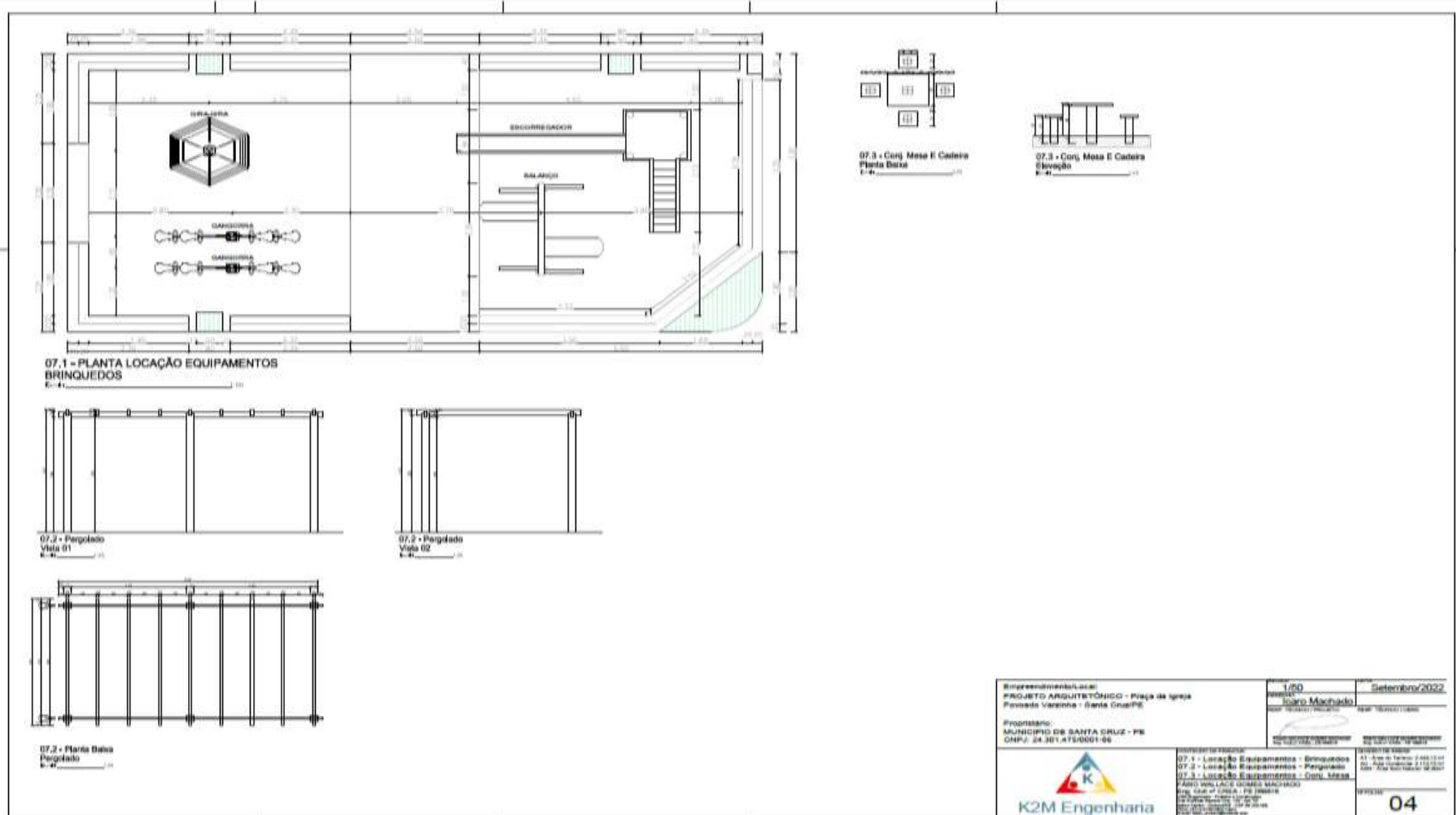



PLANTA BAIXA 5/6

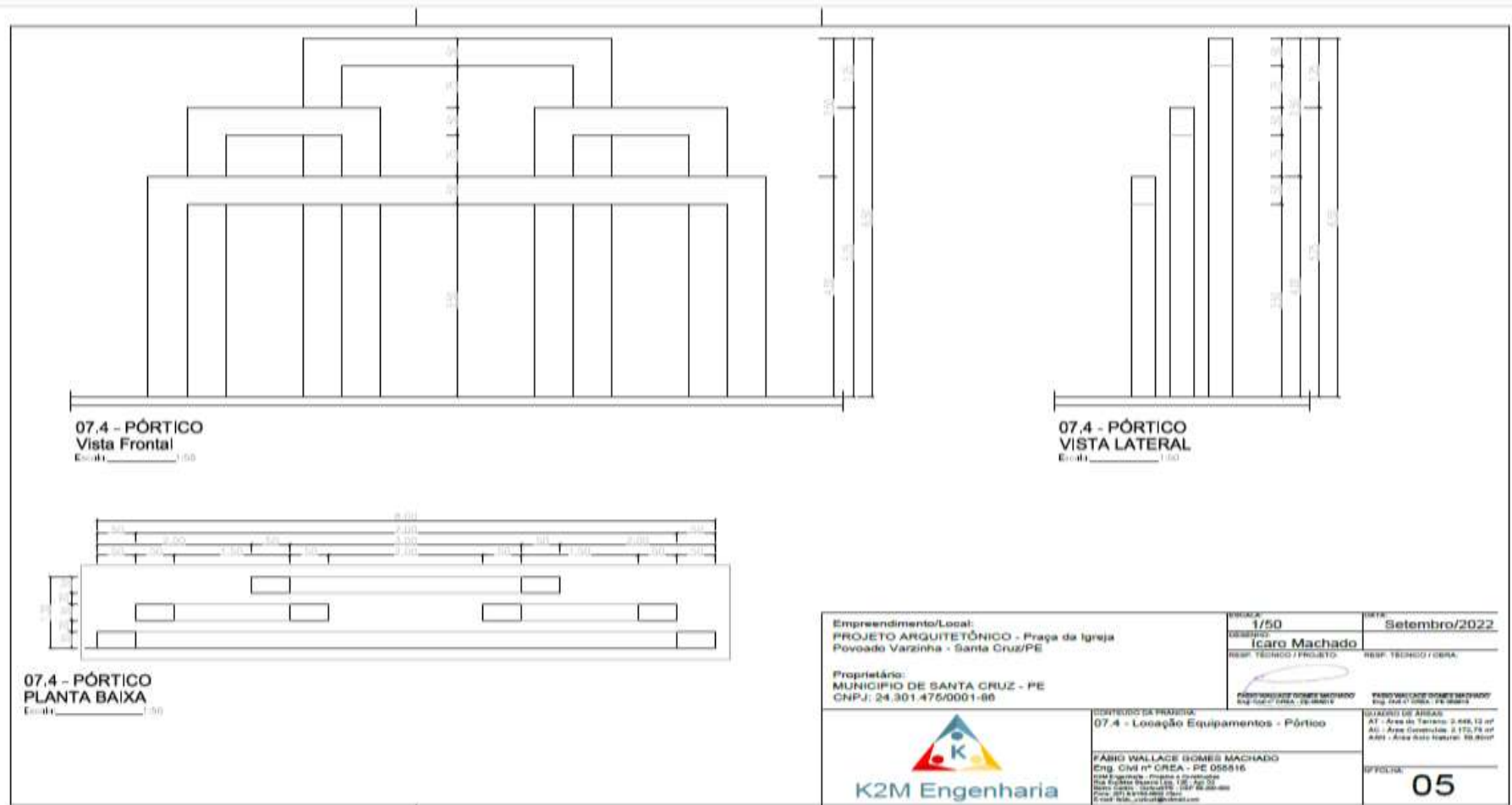



PLANTA BAIXA 6/6

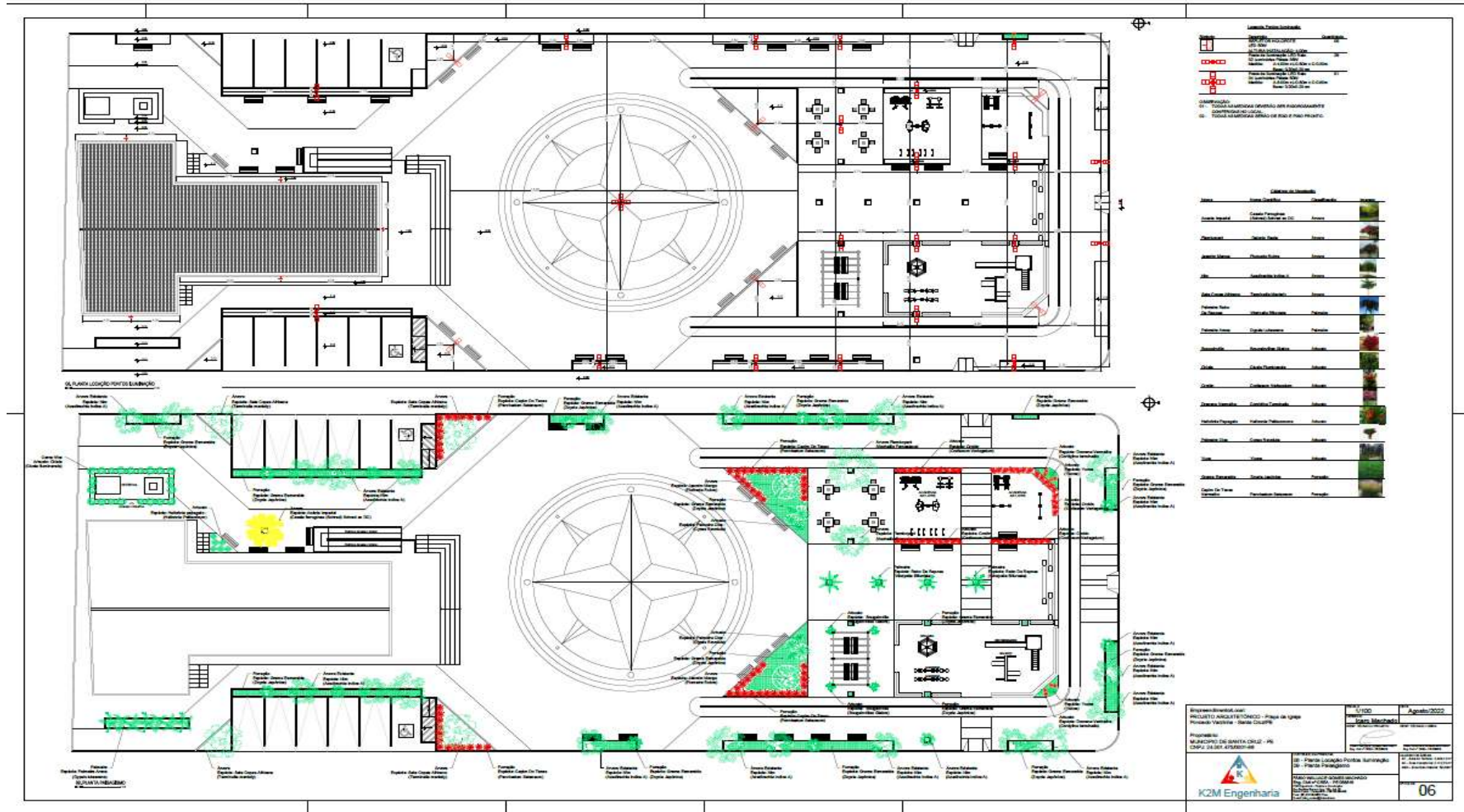

ANEXO II

ESPECIFICAÇÕES TÉCNICAS/MEMORIAL DESCRITIVO

**Construção de uma praça da igreja no Povoado de Varzinha,
Situado no interior do Município de Santa Cruz (PE)**

**MEMORIAL DESCRITIVO/ESPECIFICAÇÕES
TÉCNICAS**

Santa Cruz/PE/2023



Prefeitura Municipal de
SANTA CRUZ
trabalho e compromisso
ADMINISTRAÇÃO 2021/2024



K2M Engenharia

MEMORIAL DESCRITIVO

CADERNO DE ESPECIFICAÇÕES DE MATERIAIS E SERVIÇOS

MAIO / 2023

PROJETO EXECUTIVO – CONSTRUÇÃO DE PRAÇA

Construção da Praça da Igreja no Povoado Varzinha, Município de Santa Cruz - PE

ÍNDICE

1.	CONSIDERAÇÕES INICIAIS	103
2.	PARTE I – ORIENTAÇÃO GERAL E FISCALIZAÇÃO, INSTALAÇÕES ELÉTRICAS E HIDRÁULICAS 103	
2.1	SERVIÇOS PRELIMINARES	105
2.1.1	DEMOLIÇÃO DE MEIO-FIO GRANÍTICO	105
2.1.2	RETIRADA DE ARVORES.....	105
2.1.3	LOCAÇÃO DE PRAÇA COM PIQUETES DE MADEIRA	106
2.1.4	PLACA DE OBRA EM CHAPA DE AÇO GALVANIZADO	106
2.2	PÓRTICOS	106
2.2.1	ESCAVAÇÃO MANUAL PARA BLOCO DE COROAMENTO OU SAPATA (SEM ESCAVAÇÃO PARA COLOCAÇÃO DE FÔRMAS).	106
2.2.2	REATERRO MANUAL APILOADO COM SOQUETE	106
2.2.3	CONCRETO ARMADO USINADO – FcK = 30 MPa.	106
2.2.4	CHAPISCO APLICADO EM ALVENARIAS E ESTRUTURAS DE CONCRETO INTERNAS, COM COLHER DE PEDREIRO. ARGAMASSA TRAÇO 1:3 COM PREPARO MANUAL.	107
2.2.5	BARRA LISA TRACO 1:3 (CIMENTO E AREIA MEDIA), ESPESSURA 1,5CM, PREPARO MANUAL DA ARGAMASSA.....	108
2.2.6	APLICAÇÃO MANUAL DE MASSA ACRÍLICA EM PAREDES EXTERNAS DE CASAS, DUAS DEMÃOS.	108
2.2.7	APLICAÇÃO MANUAL DE PINTURA COM TINTA LÁTEX ACRÍLICA EM PAREDES, DUAS DEMÃOS.	108
2.3	RAMPA	108
2.3.1	ESCAVAÇÃO MANUAL DE VALA COM PROFUNDIDADE MENOR OU IGUAL A 1,30 M.109	
2.3.2	LASTRO DE CONCRETO MAGRO, APLICADO EM BLOCOS DE COROAMENTO OU SAPATAS, ESPESSURA DE 5 CM.	109
2.3.3	LASTRO DE CONCRETO, E=5CM, PREPARO MECÂNICO, INCLUSOS LANÇAMENTO E ADENSAMENTO	109
2.3.4	ALVENARIA EM TIJOLO CERAMICO FURADO 9X19X19CM, 1 VEZ (ESPESSURA 19 CM), ASSENTADO EM ARGAMASSA TRAÇO 1:4 (CIMENTO E AREIA MEDIA NAO PENEIRADA), PREPARO MANUAL, JUNTA1 CM	109
2.3.5	REGULARIZAÇÃO DE BASE C/ ARGAMASSA CIMENTO E AREIA S/ PENEIRAR, TRAÇO 1:3 - ESP= 3cm.....	109
2.3.6	REATERRO MANUAL APILOADO COM SOQUETE.....	109
2.3.7	REATERRO INTERNO (EDIFICACOES) COMPACTADO MANUALMENTE.....	110
2.3.8	Guarda-corpo e Corrimão em tubo ferro galvanizado, alt=1,10m, com barras verticais a cada 11cm (3/4") e barras horizontais (superior, intermediárias (duas) e inferior) de 1", inclusive curva de aço carbono.....	110
2.4	PAREDES E VEDAÇÕES	110

2.4.1 LASTRO DE CONCRETO, E=5CM, PREPARO MECÂNICO, INCLUSOS LANÇAMENTO E ADENSAMENTO	110
2.4.2 REGULARIZAÇÃO DE BASE C/ ARGAMASSA CIMENTO E AREIA S/ PENEIRAR, TRAÇO 1:3 - ESP= 3cm	111
2.4.3 REVESTIMENTO CERÂMICO PARA PISO COM PLACAS TIPO ESMALTADA EXTRA DE DIMENSÕES 60X60 CM APLICADA EM AMBIENTES DE ÁREA ENTRE 5 M2 E 10 M2.....	111
2.5 PINTURA	111
2.5.1 PINTURA VERNIZ (INCOLOR) ALQUÍDICO EM MADEIRA, USO INTERNO E EXTERNO, 2 DEMÃOS.	111
2.6 INSTALAÇÕES ELÉTRICAS	111
2.7 INSTALAÇÕES HIDRÁULICAS	112
2.8 LOUÇAS E METAIS	112
2.9 PAVIMENTAÇÃO	112
2.10 PAISAGISMO	113
2.11 EQUIPAMENTOS	113
2.12 CISTERNA.....	114
2.13 LIMPEZA FINAL DA OBRA	114

APRESENTAÇÃO

1. CONSIDERAÇÕES INICIAIS

A Praça da Igreja, localizada no Povoado de Varzinha, possui área correspondente a 2.448,12 m², área construída de 2.172,75m² e área de solo natural de 59,80m². É parte integrante dos espaços livres e públicos do município de Santa Cruz, PE. Sua construção contará com a infraestrutura de passeios em geral, arborização e vegetação paisagística, palco, equipamentos, mobiliário urbano e iluminação pública. O projeto em questão atende aos dispositivos estabelecidos pela NBR-9050.

Este memorial descritivo é parte integrante do conjunto de projetos executivos relativos à construção da praça. Sua função é especificar os materiais e serviços a serem empregados em obra, propiciando a devida compreensão dos componentes construtivos. Contudo, para sua devida leitura, é preciso confrontar tais informações perante os projetos executivos elaborados, a saber:

✚ Planilha Orçamentária;

✚ Projeto Elétrico;

✚ Projeto Hidráulico;

✚ Projeto Arquitetônico; e

✚ Projeto Paisagístico.

2. PARTE I – ORIENTAÇÃO GERAL E FISCALIZAÇÃO, INSTALAÇÕES ELÉTRICAS E HIDRÁULICAS

A *Contratante* manterá prepostos seus, convenientemente credenciados junto à construtora com autoridade para exercer, em nome da *Contratante*, toda e qualquer ação de orientação geral, controle e fiscalização das obras e serviços de construção, exercidos pela *Contratada*.

As relações mútuas, entre a *Contratante* e *Contratada*, fornecedores e empreiteiros serão mantidas por intermédio da Fiscalização.

A *Contratada* se obriga a facilitar meticulosa fiscalização dos materiais e execução das obras e serviços contratados, facultando à Fiscalização, o acesso a todas as partes das obras *contratadas*. Obriga-se do mesmo modo, a facilitar a fiscalização em oficinas, depósitos ou

dependências, onde se encontrem materiais destinados à construção, serviços e obras em reparo.

Fica assegurado à Fiscalização o direito de ordenar a suspensão das obras e serviços sempre que estes estiverem em desacordo com os projetos e especificações.

A *Contratada* se obriga a retirar da obra, imediatamente após o recebimento da comunicação em diário de obra, qualquer empregado que venha a demonstrar conduta nociva ou incapacidade técnica.

Os serviços a cargo de diferentes firmas serão articulados entre si de modo a proporcionar andamento harmonioso da obra em seu conjunto.

As planilhas com quantitativos de serviços fornecidos pela *Contratante* devem obrigatoriamente ser conferidas pelo LICITANTE, antes da entrega da proposta na fase licitatória, não sendo aceitas quaisquer reclamações ou reivindicações após a obra *contratada*. Qualquer discrepância deverá ser resolvida com a Fiscalização antes da contratação.

A *Contratada* fornecerá os equipamentos, os materiais, a mão-de-obra, o transporte e tudo mais que for necessário para a execução, a conclusão e a manutenção dos serviços, sejam eles definitivos ou temporários.

Todos os materiais a serem empregados na obra deverão ser novos, comprovadamente de primeira qualidade e, estarem de acordo com as especificações, devendo ser submetidos à aprovação da Fiscalização, com exceção de eventuais serviços de remanejamento onde estiver explícito o reaproveitamento.

A *Contratada* deverá providenciar a aquisição dos materiais tão logo seja contratado, visando o cumprimento dos prazos do cronograma para esse item. A Fiscalização não aceitará a alegação de atraso dos serviços devido ao não fornecimento dos materiais pelos fornecedores.

O BDI – Benefícios e Despesas Indiretas, conforme prevê a legislação, deverá ser destacado em item próprio na planilha orçamentária, não devendo fazer parte da composição dos preços unitários.

A equipe técnica da *Contratada*, responsável pelos serviços, deverá contar com profissionais especializados e devidamente habilitados, para desenvolverem as diversas atividades necessárias à execução da obra. A qualquer tempo, a Fiscalização poderá solicitar a substituição de qualquer membro da equipe técnica da *Contratada*, desde que entenda que seja benéfico ao desenvolvimento dos trabalhos.

Quando houver necessidade de movimentar ou modificar equipamentos e elementos existentes na obra, a fim de facilitar a execução de seus serviços, a *Contratada* deverá solicitar previamente à Fiscalização autorização para tais deslocamentos e modificações.

Possíveis indefinições, omissões, falhas ou incorreções das especificações ora fornecidas, não poderão, jamais, constituir pretexto para a *Contratada* pretender cobrar "serviços extras" e/ou alterar a composição de preços unitários. Consideraria, inapelavelmente, a *Contratada* como altamente especializada nas obras e serviços em questão e que, por conseguinte, deverá ter computado, no valor global da sua proposta, também, as complementações e acessórios por acaso omitidos nas especificações, mas implícitos e necessários ao perfeito e completo funcionamento de todos os materiais, peças, etc.

A *Contratada* deverá remover todo o entulho do local da obra e fazer a limpeza completa após a finalização da execução do serviço.

A *Contratada* deverá responsabilizar-se por quaisquer danos provocados no decorrer dos serviços ou em consequência destes, arcando com os prejuízos que possam ocorrer com o reparo desses danos.

A inobservância das presentes especificações técnicas e dos projetos implica a não aceitação parcial ou total dos serviços, devendo a *Contratada* refazer as partes recusadas sem direito a indenização.

A *Contratada* deverá, necessariamente, cotar seus serviços por preço unitário, seguindo a Planilha de Orçamento e Quantitativos.

O material equivalente com o mesmo desempenho técnico a ser utilizado deverá ser apresentado com antecedência à Fiscalização para a competente autorização, a qual será dada por escrito em Ofício ou no Livro de Ocorrências. Ficará a critério da Fiscalização, exigir laudo de Instituto Tecnológico Oficial para comprovação da equivalência técnica, ficando desde já estabelecido que todas as despesas serão por conta da *Contratada*, ficando vedado qualquer repasse para a *Contratante*.

2.1 SERVIÇOS PRELIMINARES

2.1.1 DEMOLIÇÃO DE MEIO-FIO GRANÍTICO

Em Trechos das vias onde os meios fios são existentes, estes deverão ser removidos para assentamento posterior de novos elementos. A Remoção dos meios fios será medida em m lineares removidos.

2.1.2 RETIRADA DE ARVORES

Consiste na execução de corte, destoca e retirada de árvores com $\varnothing > 15\text{cm}$ até $\varnothing 30\text{cm}$, as quais estão da área de implantação do pavimento novo e dos canteiros, e que se fazem necessários sua retirada. A retirada somente será efetuada em conformidade com as autorizações do órgão ambiental responsável. Neste tipo de serviço deverá ser empregado um

equipamento do tipo motosserra, machado, retroescavadeira e outros equipamentos que julgarem-se necessário. A remoção de árvores será medida por unidade retirada.

2.1.3 LOCAÇÃO DE PRAÇA COM PIQUETES DE MADEIRA

Deverá ser feita através de piquetes de madeira. Para um perfeito esquadramento, serão tomadas as medidas das diagonais, formando-se um "X", as quais serão iguais. Ocorrendo erro na locação da obra, o construtor se obriga a refazer por sua conta, os serviços que se fizerem necessários, a critério da fiscalização. A locação será medida em metros quadrados.

2.1.4 PLACA DE OBRA EM CHAPA DE AÇO GALVANIZADO

No canteiro ou em local pré-definido pela fiscalização, será instalada uma placa indicativa das características da obra. Deverá ser nas dimensões de 2,00m x 3,00m, resultando em uma área de 6,00m².

2.2 PÓRTICOS

2.2.1 ESCAVAÇÃO MANUAL PARA BLOCO DE COROAMENTO OU SAPATA (SEM ESCAVAÇÃO PARA COLOCAÇÃO DE FÔRMAS).

A escavação será feita de forma manual, com dimensões conforme o projeto. Não necessitará de escoramento e deverá ter o fundo compactado e regularizado. A escavação será medida em metros cúbicos.

2.2.2 REATERRO MANUAL APILOADO COM SOQUETE

O aterro deve ser compactado em camadas horizontais de 0,20 m de espessura. Fica vedada a presença de matéria orgânica, resíduos de construção ou qualquer corpo estranho na composição do aterro, sendo admitido somente solo com capacidade de suporte adequada à destinação da estrutura.

2.2.3 CONCRETO ARMADO USINADO – FcK = 30 MPa.

A armadura não poderá ficar em contato direto com a fôrma, obedecendo-se para isso a distância mínima prevista na NBR-6118 e no projeto estrutural. Deverão ser empregados afastadores de armadura dos tipos "clips" plásticos ou pastilhas de argamassa. Os diâmetros, tipos, posicionamentos e demais características da armadura, devem ser rigorosamente

verificados quanto à sua conformidade com o projeto, antes do lançamento do concreto. Todas as barras a serem utilizadas na execução do concreto armado deverão passar por um processo de limpeza prévia e deverão estar isentas de corrosão, defeitos, entre outros. As armaduras deverão ser adequadamente amarradas a fim de manterem as posições indicadas em projeto, quando do lançamento e adensamento do concreto. As armaduras que ficarem expostas por mais de 30 dias deverão ser pintadas com nata de cimento ou tinta apropriada, o que as protegerá da ação atmosférica no período entre a colocação da fôrma e o lançamento do concreto. Antes do lançamento do concreto, esta nata deverá ser removida.

O concreto será adensado até a densidade máxima praticável, para ficar livre de vazios entre agregados graúdos e bolsas de ar, ficando aderido a todas as superfícies das formas e dos materiais embutidos. O adensamento do concreto em estruturas será feito por vibradores do tipo imersão com acionamento elétrico ou pneumático. Deverá haver sempre a disponibilidade de dois vibradores para cada frente de trabalho, ficando sempre um de reserva. Serão tomadas precauções para evitar-se o contato dos tubos vibratórios com as faces das formas. Será evitada vibração excessiva que possa causar segregação e exsudação. Não será permitido empurrar o concreto com o vibrador, devendo serem tomados todos os cuidados relativos a tempo de vibração efetiva, velocidade de imersão e de retirada da agulha, e a conservação da armadura em sua posição inicial. A cura e proteção do concreto deverá ser feita por um método ou combinação de métodos aprovados pela FISCALIZAÇÃO. A *CONTRATADA* deverá ter todos os equipamentos e materiais necessários para uma adequada cura do concreto, disponíveis e prontos para uso no início da concretagem. O concreto de Cimento deverá ser protegido contra a secagem prematura, mantendo-se umedecida a superfície. A cura com água começará assim que o concreto tenha endurecido superficialmente para evitar danos devido ao umedecimento da superfície. A água utilizada na cura do concreto atenderá às mesma exigências que a água usada no amassamento do concreto. As juntas de concretagem, quando não indicadas nos desenhos de construção, deverão ser indicadas nos planos de concretagem apresentados pela *CONTRATADA* no que se refere às suas posições.

2.2.4 CHAPISCO APLICADO EM ALVENARIAS E ESTRUTURAS DE CONCRETO INTERNAS, COM COLHER DE PEDREIRO. ARGAMASSA TRAÇO 1:3 COM PREPARO MANUAL.

Todas as paredes e lajes serão chapiscadas com argamassa de cimento e areia grossa no traço 1:3, devendo previamente ser umedecidas a alvenaria e a laje. O chapisco aplicado tanto em pilares e vigas de concreto como em alvenarias de paredes internas, com colher de pedreiro. A

argamassa poderá ser aplicada com peneira ou por meio de máquinas. O chapisco será medido em metros quadrados.

2.2.5 BARRA LISA TRACO 1:3 (CIMENTO E AREIA MEDIA), ESPESSURA 1,5CM, PREPARO MANUAL DA ARGAMASSA.

Após a execução do chapisco, o próximo passo será a execução do emboço, com a finalidade principal de deixar a base pronta para o recebimento da pintura. Assim, a argamassa utilizada será com o traço 1:3 (Cimento e Areia Média Úmida) preparado de forma manual. Assim, este deverá ser executado fazendo uso das ferramentas adequadas e mão de obra especializada. A barra lisa será medida em metros quadrados.

2.2.6 APLICAÇÃO MANUAL DE MASSA ACRÍLICA EM PAREDES EXTERNAS DE CASAS, DUAS DEMÃOS.

Execução do emassamento de paredes externas com massa acrílica, indicado para nivelar e corrigir imperfeições em qualquer superfície de alvenaria para posterior aplicação de pintura acrílica.

Deve ser aplicada sobre uma superfície firme, limpa, seca, sem poeira, gordura, sabão ou mofo. Para superfícies excessivamente absorventes, deve-se aplicar um fundo selador anterior ao emassamento. Uso de mão-de-obra habilitada.

2.2.7 APLICAÇÃO MANUAL DE PINTURA COM TINTA LÁTEX ACRÍLICA EM PAREDES, DUAS DEMÃOS.

Execução de serviços de pintura em paredes internas, com tinta PVA, a ser aplicado nos ambientes internos, conferindo-lhes um acabamento uniforme.

A superfície deve estar plana, sem fendas e buracos, antes da aplicação da tinta. O substrato deve ser firme, limpo, seco, sem poeira, gordura, sabão e mofo. A pintura só deve ser aplicada sobre superfície nova de argamassa, no mínimo, 30 dias após sua execução; não se deve aplicar a tinta diretamente sobre a parede caiada, é necessário escovar a superfície e aplicar uma demão de fundo preparada para paredes. Para superfícies porosas, é recomendável aplicar um fundo selador, a fim de uniformizá-las.

2.3 RAMPA

2.3.1 ESCAVAÇÃO MANUAL DE VALA COM PROFUNDIDADE MENOR OU IGUAL A 1,30 M.

Idem item 2.2.1

2.3.2 LASTRO DE CONCRETO MAGRO, APLICADO EM BLOCOS DE COROAMENTO OU SAPATAS, ESPESSURA DE 5 CM.

A área escavada deverá ser convenientemente apiloada e nivelada para receber uma camada de concreto não estrutural incluindo preparo e lançamento de concreto com 150kg de cimento/m³, areia e brita n.º 1 para aplicação no fundo de valas, previamente preparadas, em uma camada de 5 cm como isolante para que a fundação não repouse diretamente sobre o solo

2.3.3 LASTRO DE CONCRETO, E=5CM, PREPARO MECÂNICO, INCLUSOS LANÇAMENTO E ADENSAMENTO

Idem item 2.3.2

2.3.4 ALVENARIA EM TIJOLO CERAMICO FURADO 9X19X19CM, 1 VEZ (ESPESSURA 19 CM), ASSENTADO EM ARGAMASSA TRACO 1:4 (CIMENTO E AREIA MEDIA NAO PENEIRADA), PREPARO MANUAL, JUNTA 1 CM

Ambas as alvenarias deverão ser assentadas com uma argamassa mista traço 1:4 (cim:areia), com juntas desencontradas no alinhamento vertical. As fiadas serão perfeitamente alinhadas e apuradas. As juntas terão a espessura máxima de 10 mm.

2.3.5 REGULARIZAÇÃO DE BASE C/ ARGAMASSA CIMENTO E AREIA S/ PENEIRAR, TRAÇO 1:3 - ESP= 3cm

Deve-se definir os níveis do contrapiso e assentar taliscas sobre a camada impermeabilização; posteriormente molhar a base e polvilhar com cimento para criar uma ponte de aderência. A argamassa de contrapiso deve ser lançada, espalhada e compactada, definindo preliminarmente as mestras. Deve-se ter cuidado para não danificar a camada de impermeabilização. O acabamento superficial deverá ser sarrafeado, desempenado ou alisado

2.3.6 REATERRO MANUAL APILOADO COM SOQUETE.

Idem item 2.2.2

2.3.7 REATERRO INTERNO (EDIFICACOES) COMPACTADO MANUALMENTE

Idem item 2.2.2

2.3.8 Guarda-corpo e Corrimão em tubo ferro galvanizado, alt=1,10m, com barras verticais a cada 11cm (3/4") e barras horizontais (superior, intermediárias (duas) e inferior de 1", inclusive curva de aço carbono

A estrutura do guarda-corpo e corrimão será feita com montantes verticais espaçados a no máximo 90 cm (dependendo das condições do local), produzidos com tubos de 2" de diâmetro, 3,00 mm de espessura

As finalizações das barras do guarda-corpo e do corrimão deverão ser arredondadas, com raios variando de 10cm (quando a fixação for junto à parede ou entre barras horizontais e verticais) a 20cm (em encontros de canto entre corrimão e parede, ou demais situações).

A fixação do conjunto guarda-corpo e corrimão no piso se dará através de chapa de aço e chumbador. Os chumbadores serão parafusos de 3/8" de diâmetro e 100 mm de comprimento.

2.4 PAREDES E VEDAÇÕES

2.4.1 LASTRO DE CONCRETO, E=5CM, PREPARO MECÂNICO, INCLUSOS LANÇAMENTO E ADENSAMENTO

O lastro será lançado somente depois de perfeitamente nivelada e compactada a base e depois de colocadas as canalizações que passam sob o piso, quando aplicável. Na execução do lastro, o concreto poderá ser executado com betoneira convencional. Antes do lançamento do concreto do lastro, serão previamente colocadas, quando previstas, as juntas de dilatação em ripas de madeira ou tiras de PVC. O lançamento de concreto será feito em faixas longitudinais, sendo o seu espalhamento executado pela passagem de régua de madeira ou metálicas deslizando sobre "mestras" niveladoras, previamente executadas em concreto com traço semelhante àquele a ser utilizado no lastro. A superfície do lastro terá o acabamento obtido pela passagem das régua.

2.4.2 REGULARIZAÇÃO DE BASE C/ ARGAMASSA CIMENTO E AREIA S/ PENEIRAR, TRAÇO 1:3 - ESP= 3cm

Execução de contrapiso cimentado executado com argamassa traço 1:3 (cimento e areia) com espessura de 3cm, sobre a base ou lastro de pavimentação, com finalidade de corrigir irregularidades e nivelar a superfície. Preparo manual.

A base deverá estar nivelada, desempenada, curada e endurecida. O traço deve ser ajustado experimentalmente, observando-se a característica da argamassa quanto à trabalhabilidade.

2.4.3 REVESTIMENTO CERÂMICO PARA PISO COM PLACAS TIPO ESMALTADA EXTRA DE DIMENSÕES 60X60 CM APLICADA EM AMBIENTES DE ÁREA ENTRE 5 M2 E 10 M2.

Os revestimentos cerâmicos serão executados com cuidado especial, por ladrilheiros peritos em serviços esmerados e duráveis. Serão rejeitadas as peças que denotarem empeno e desbitolagem. A colocação será feita de modo a se obter juntas máximas conforme orientação do fabricante. O rejuntamento será feito com material adequado e destinado para esse fim. Quando necessário, os cortes e furos em cerâmica só serão admitidos se executados por máquina

2.5 PINTURA

2.5.1 PINTURA VERNIZ (INCOLOR) ALQUÍDICO EM MADEIRA, USO INTERNO E EXTERNO, 2 DEMÃOS.

Para a aplicação do verniz deve-se verificar as condições da madeira que, por sua vez, deve estar seca, isenta de óleos, graxa, sujeira, resinas exsudadas, resíduos de serragem e outros contaminantes. As esquadrias submetidas ao acabamento de verniz não devem estar sujeitas ao tempo e as peças devem ser protegidas logo após a sua colocação para não serem manchadas com outros materiais utilizados na obra. Uso de mão-de-obra habilitada.

2.6 INSTALAÇÕES ELÉTRICAS

Depois de instalados todos os canteiros e demarcações da praça, será realizada a instalação da rede elétrica, sendo lançadas paredes para a instalação de quadros de medição e

de distribuição de disjuntores, todas as caixas de passagens em alvenaria conforme projeto, as caixas de inspeção e eletrodutos, devidamente revestidos conforme determina o projeto elétrico, os quais futuramente receberão a fiação.

2.7 INSTALAÇÕES HIDRÁULICAS

Em paralelo às instalações elétricas, deverão ser realizadas instalações hidráulicas conforme o projeto. Serão instaladas torneiras de jardim metálica (ver localizações no projeto de instalações hidráulicas).

As tubulações para água serão embutidas, nas paredes conforme indica o projeto. Os materiais deverão ser de PVC - junta soldável. Os tubos e conexões deverão ser completamente limpos internamente e examinados para verificar ocorrência de possíveis trincas, momento antes de serem instalados, a fim de evitar vazamentos. Conforme projeto os materiais a serem utilizados serão: Tubo PVC soldável Ø 20 mm fornecimento e instalação. Registro de esfera com borboleta de 1/2".

Será utilizado um conjunto motobomba do tipo periférica com potência mínima de ½ CV.

2.8 LOUÇAS E METAIS

Fornecer e instalar torneiras plásticas para jardinagem. As torneiras deverão ser de marca de primeira qualidade. Faz-se a vedação do sistema com fita veda rosca.

2.9 PAVIMENTAÇÃO

A pavimentação será executada com bloco de concreto intertravado, paver, de resistência mínima de 35 Mpa, assentada sobre berço de areia com espessura de 5 cm. A areia deverá ser limpa e isenta de matéria orgânica. A junta entre o paver não deverá ser superior a 0,2 mm. Após o assentamento será colocada uma camada de areia para o fechamento das juntas com espessura de 2,5 cm. Ao término do assentamento da pavimentação ela deverá ser compactada por meio de placa vibratória.

Os pisos táteis externos serão no modelo alerta, assentados sobre lastro de concreto. As placas podotáteis caracterizam-se pela diferenciação de textura e cor em relação ao piso adjacente, destinado a construir alerta ou linha de guia, perceptível por pessoas com deficiência visual.

Para realização do pavimento em paralelepípedo, deve-se regularizar e compactar o subleito com camadas de até 20cm de espessura. O paralelepípedo deve ser aplicado sobre colchão de areia grossa ou pó de pedra rejuntado com argamassa de cimento e areia no traço 1:3 (cimento:areia).

2.10 PAISAGISMO

Deverá ser realizada limpeza em toda área a ser trabalhada e a retirada de mato e ervas daninhas do local. Nas superfícies onde receberá novas gramas, o terreno terá que ser coberto com uma camada de 20 centímetros de terra própria para plantio. Para um bom resultado no desenvolvimento das plantas é substancial o uso de adubo orgânico, em média 5 kg /m² de esterco de boi, a incorporação do adubo deverá ser feita 20 dias antes do plantio. As áreas de plantio e covas, deverão ser demarcadas com a aplicação de estacas e mangueiras.

A abertura das covas pode ser feita manualmente ou mediante a mecanismo de sulcador acoplado. No fundo da cova é colocado 20cm de terra misturado a adubo orgânico e calcário dolomítico. Em sequência é necessário aguardar um período para absorção do adubo na terra. O plantio da muda acontecerá mediante a retirada do recipiente que envolve o torrão da muda e o plantio da mesma e o preenchimento de terra alinhando com o restante do terreno. Em sequência deverá proteger a muda contra ventos com a utilização de estaca amarrada como laço na planta.

2.11 EQUIPAMENTOS

O banco será executado em madeira seguindo as dimensões do projeto. Para o assento e encosto serão utilizadas madeira de lei, conforme o projeto e para a base serão executadas peças metálicas para sustentação e fixadas por meio de parafuso as peças de madeira.

O pergolado em madeira de lei, com acabamento em verniz fosco. A qualidade da madeira utilizada para a confecção das peças deverá ser avaliada por suas características físicas (dimensões e formas) e por suas propriedades como material orgânico (umidade, porosidade, densidade e resistência). Seguir especificações conforme projeto arquitetônico.

Será instalado um parque infantil metálico, composto de escorregador, balanço duplo, gangorra dupla e gira-gira, ambos em tubo de aço preto sem costura com bitolas DN 50 (2") e pintura para superfícies metálicas.

Todos os equipamentos serão em tubo de aço galvanizado. As bases para fixação dos aparelhos deverão atender as especificações do fabricante para cada tipo de equipamento. Assim, parte dos aparelhos será fixada por parabouts sobre uma base de concreto com 10cm de

espessura e outra parte, fixada por chumbadores em estacas de concreto. Devem assegurar a funcionalidade destes, uma vez que serão de uso comum e indispensável.

Serão instalados 04 conjuntos de mesa com diâmetro de 1,00m em concreto armado polido sobre tubo de concreto armado com diâmetro de 0,40m, e 4 bancos em concreto armado diâmetro de 0,40m.

2.12 CISTERNA

A cisterna ficará instalada ao nível do subsolo, sendo construída em alvenaria dobrada com uma capacidade de reserva total de 18.000 litros. Deverá ser realizado um sistema de impermeabilização com argamassa polimérica em 03 demãos cruzadas. Essa cisterna será diretamente abastecida pela rede pública.

2.13 LIMPEZA FINAL DA OBRA

A obra deverá ser entregue em perfeito estado de limpeza e conservação, devendo apresentar funcionamento perfeito de todas as suas instalações, que devem encontrar-se definitivamente ligadas. O canteiro da obra deverá ser mantido limpo, removendo lixos e entulhos para locais próprios que não causem prejuízos ao andamento da construção. Deverão ser devidamente removidos da obra todos os materiais e equipamentos, assim como as peças remanescentes e sobras utilizáveis de materiais, ferramentas e acessórios. Todos os pisos deverão ser totalmente limpos e todos os detritos que ficarem aderidos deverão ser removidos, sem danos às superfícies. Metais e ferragens deverão ficar totalmente limpos, polidos, tendo sido removido todo o material aderente até que se obtenha suas condições normais. As ferragens serão limpas e lubrificadas, substituindo-se aquelas que não apresentarem perfeito funcionamento e acabamento.

Fábio Wallace Gomes Machado

Engenheiro Civil

RN 1814588051 / CREA-PE 58816 / VISTO 44909CE

ANEXO III

DECLARAÇÃO DE ENQUADRAMENTO COMO MICROEMPRESA OU EMPRESA DE PEQUENO PORTE OU MICROEMPREENDEDOR INDIVIDUAL

À PREFEITURA MUNICIPAL DE SANTA CRUZ
COMISSÃO PERMANENTE DE LICITAÇÃO
REF: TOMADA DE PREÇOS N° 013/2023 – CPL

(NOME DA EMPRESA) _____, CNPJ/MF N.º _____,
(ENDEREÇO COMPLETO) _____, declara, sob as penas da Lei, que está enquadrada como microempresa/empresa de pequeno porte, nos termos da Lei Complementar n.º 123/06, não havendo nenhum dos impedimentos previstos no § 4º do Artigo 3º da LC 123/06, alteradas pelas Leis Complementares 128/2008, 147/2014, 155/2016 e Decreto Federal 8.538/2015, ciente da obrigatoriedade de declarar ocorrências superiores.

(Local) _____, ___ de _____ de 2023

Empresa e assinatura do responsável legal

OBSERVAÇÕES:

***Apresentar a presente declaração fora dos envelopes.**

***Anexar à presente o Extrato de Pesquisa Fiscal, emitido pelo órgão do Ministério da Fazenda/Secretaria da Receita Federal e/ou outro documento que comprove a situação do enquadramento da Lei Complementar 123/06, alterada pelas Leis Complementares 128/2008, 147/2014 e 155/2016 e Decreto Federal 8.538/2015.**

ANEXO IV

DECLARAÇÃO AO CUMPRIMENTO DO DISPOSTO NO INCISO XXXIII, DO ART. 7º DA CONSTITUIÇÃO FEDERAL.

DECLARAÇÃO

À PREFEITURA MUNICIPAL DE SANTA CRUZ
COMISSÃO PERMANENTE DE LICITAÇÃO
REF: TOMADA DE PREÇOS Nº 013/2023 – CPL

Prezado Senhores;

Declaramos que não possuímos em nosso quadro de pessoal empregado (s) com menos de 18 (dezoito) anos em trabalho noturno, perigoso ou insalubre e de 16 (dezesesseis) anos em qualquer trabalho, salvo na condição de aprendiz, nos termos do inciso XXXIII do art. 7º da Constituição Federal de 1998 (Lei nº 9.854/99).

Local e data

**Assinatura e carimbo
(representante legal)**

Obs: Este documento deverá ser emitido em papel que identifique a licitante.

ANEXO V

MODELO DE PROCURAÇÃO – CREDENCIAMENTO

PREFEITURA MUNICIPAL DE SANTA CRUZ
TOMADA DE PREÇOS Nº 013/2023
PROCESSO ADMINISTRATIVO Nº052/2023

OUTORGANTE: (nome, endereço, razão social, etc.)

OUTORGADO: (nome e qualificação do representante)

OBJETO: Representar a outorgante perante a PREFEITURA MUNICIPAL DE SANTA CRUZ NA **TOMADA DE PREÇOS Nº. 013/2023.**

PODERES: apresentar PROPOSTA e DOCUMENTOS após o certame, prestar declaração de que o outorgante está em situação regular perante a Fazenda Nacional, Estadual e Municipal, Seguridade Social e o Fundo de Garantia do Tempo de Serviço - FGTS, bem como de que atende às exigências do Edital quanto à habilitação jurídica e qualificações técnica e econômico-financeira, **nas sessões públicas**, assinar as respectivas atas, registrar ocorrências, formular impugnações, interpor recursos, assinar Contratos/Pedidos de Compra, assim como assinar todos e quaisquer documentos indispensáveis ao bom e fiel cumprimento do presente mandato.

LOCAL E DATA
ASSINATURA

_____, ____ de _____ de 2023.

ANEXO VI

MODELO PROPOSTA

À
PREFEITURA MUNICIPAL DE SANTA CRUZ
COMISSÃO PERMANENTE DE LICITAÇÕES
TOMADA DE PREÇOS Nº013/2023
PROCESSO ADMINISTRATIVO Nº052/2023

Ref.: Proposta de preços unitários conforme planilhas em anexo para os serviços previstos na **Tomada de Preços Nº 013/2023**.

Prezados Senhores:

Servimo-nos da presente, para encaminhar a nossa Proposta Financeira para execução dos serviços objeto da presente licitação que conforme quantidades das planilhas do **Anexo I** importou no preço por item e total de R\$_____ (_____).

Passamos a relacionar os preços unitários conforme planilhas em anexo.

O prazo de validade da proposta é de 60 (sessenta) dias contados da abertura da presente licitação, sendo que o prazo previsto para execução dos mesmos é de ____ (____) meses.

Nome do representante que irá assinar o contrato, nº do CPF, nº do RG, Estado civil, profissão e endereço residencial.

Local e data

Assinatura e carimbo (representante legal da empresa)

Obs: Este documento deverá ser emitido em papel que identifique a licitante.

ANEXO VII

ATESTADO DE VISITA

MODELO DE DECLARAÇÃO DE VISTORIA TÉCNICA

À PREFEITURA MUNICIPAL DE SANTA CRUZ
COMISSÃO PERMANENTE DE LICITAÇÃO
REF. TOMADA DE PREÇOS Nº 013/2023 – CPL

Declaramos, em cumprimento ao disposto no subitem 8.6.4 da **Tomada de Preços nº 005/2023**, que a empresa _____, inscrita no C.N.P.J. sob o nº _____, representado pelo (a) Sr (a). _____, **CREA/CAU** nº _____, devidamente qualificado (a) como seu representante legal para os fins da presente declaração, compareceu perante a **Secretaria Municipal de Obras e Serviços Urbanos – Setor de Engenharia**, que visitou os locais onde serão realizados os serviços e tomou conhecimento das condições e grau de dificuldade existente para a execução dos trabalhos, definidas no Edital e Anexos, que fazem parte desse procedimento licitatório.

SANTA CRUZ – PE, dede 2023.

Secretaria de Obras e Serviços Urbanos
Assinatura e Carimbo

**ANEXO VIII
MINUTA DO CONTRATO**

CONTRATO N.º ____/2023

CONTRATO DE PRESTAÇÃO DE SERVIÇOS PARA CONSTRUÇÃO DE OBRAS E SERVIÇOS DE ENGENHARIA QUE ENTRE SI CELEBRAM O MUNICÍPIO DE SANTA CRUZ-PE, POR MEIO DA SECRETARIA MUNICIPAL DE OBRAS E SERVIÇOS URBANOS DE SANTA CRUZ E A EMPRESA _____, NA FORMA ABAIXO:

O MUNICÍPIO DE SANTA CRUZ, pessoa jurídica de direito público interno, com sede Av. 03, 276, Centro, Santa Cruz, Estado de Pernambuco, CNPJ(MF) N.º 24.301.475/0001-86, neste ato representado por a prefeita a Sr. ELIANE MARIA DA SILVA SOARES, brasileiro(a), casada, prefeita, inscrito no CPF sob o n.º 902.326.404-59 e da cédula de identidade n.º 4.772.472 SSP/PE, residente e domiciliado na Rua Valdemário Soares, S/N centro na cidade de Santa Cruz/PE, Estado de Pernambuco, por intermédio **SECRETARIA MUNICIPAL DE OBRAS E SERVIÇOS URBANOS DE SANTA CRUZ, ESTADO DE PERNAMBUCO**, neste ato representado por seu Secretário, Sr. Francisco Tavares Pereira, brasileiro, divorciado, residente e domiciliada nesta cidade e inscrita no CPF sob o n.º 598.844.794-53, residente e domiciliada na cidade de Santa Cruz/PE, doravante denominada **CONTRATANTE**, e de outro lado a empresa _____, pessoa jurídica de direito privado, com sede na ____ n.º __, bairro _____, na cidade de _____, inscrita no CNPJ/MF sob o n.º _____, neste ato representado por _____, inscrito no CPF/MF sob o n.º _____, residente e domiciliado na cidade de _____, de ora em diante denominada **CONTRATADA**, tendo em vista a homologação em __/__/2023 do resultado do **Processo Administrativo Nº052/2023 - TOMADA DE PREÇOS N.º 013/2023**, do tipo **MENOR PREÇO**, julgamento **GLOBAL**, através de **execução indireta, no regime de empreitada por preço unitário, com abertura em ---.0--.2023**, regida pela Lei nº 8.666/93 e alterações posteriores, **Medida Provisória nº 1.167, de 31 de março de 2023**, Decreto 9.412/2018, Lei Complementar 123/06, alteradas pelas Leis Complementares 128/2008, 147/2014 e 155/2016, Decreto Federal 8.538/2015 e demais normas complementares pertinentes e pelas condições a seguir expostas:

CLÁUSULA PRIMEIRA – DO SUPORTE LEGAL

1.1 – Este contrato foi precedido de licitação na modalidade **Tomada de Preços nº 013/2023** observados os dispositivos da Lei nº 8.666, de 21.06.1993 e alterações posteriores, **Medida Provisória nº 1.167, de 31 de março de 2023**, Decreto 9.412/2018, Lei Complementar 123/06, alteradas pelas Leis Complementares 128/2008, 147/2014 e 155/2016 e Decreto Federal 8.538/2015.

CLÁUSULA SEGUNDA – DO OBJETO

2.1 – O presente contrato tem por objeto a prestação de serviços de engenharia civil relativos à execução das obras, com fornecimento de materiais e mão de obra, para **construção de uma praça da igreja no Povoado de Varzinha, Situado no interior do Município de Santa Cruz (PE)**, conforme solicitação expressa da **Prefeitura Municipal/Secretaria Municipal de Obras e Serviços Urbanos de Santa Cruz**.

CLÁUSULA TERCEIRA – DA PRESTAÇÃO DOS SERVIÇOS

3.1 – A prestação dos serviços deverá ser executada de acordo com o objeto especificado na cláusula anterior do presente contrato e de acordo com os *anexos* contidos no Edital da **Tomada de Preços nº 013/2023/PMSC**, na Proposta de Preço da **CONTRATADA** e neste Contrato, sendo que quaisquer alterações somente poderão ser realizadas se constarem de proposta apresentada, por escrito, e aprovada pela **CONTRATANTE**.

3.2 - O prazo de execução dos serviços será de **180 (cento e oitenta) dias, com prazo de início de até no máximo 05 (cinco) dias**, após solicitação oficial da Secretaria, contado a partir da emissão da Ordem de Serviço, recebimento da Nota de Empenho e/ou assinatura do Contrato emitida pela **Prefeitura Municipal/Secretaria Municipal de Obras e Serviços Urbanos de Santa Cruz**;

CLÁUSULA QUARTA – DA VIGÊNCIA CONTRATUAL

4.1 – A vigência do contrato será de **180 (cento e oitenta) dias**, a partir da emissão da Ordem de Serviços pela **Prefeitura Municipal/Secretaria Municipal de Obras e Serviços Urbanos de Santa Cruz**, podendo ter seu prazo prorrogado ou ser rescindido, se assim for da vontade das partes, na conformidade do estabelecido na Lei nº 8.666/93 e alterações posteriores.

CLÁUSULA QUINTA – DO PREÇO DA FORMA DE PAGAMENTO E DO REAJUSTE

5.1 – Pela execução dos serviços especificados na Cláusula Segunda deste Contrato pagará o **CONTRATANTE à CONTRATADA** o valor **GLOBAL** de R\$ ____ (_____).

5.2 – O pagamento será efetuado em até **25 (vinte e cinco) dias após a liquidação da despesa, que deverá ocorrer no prazo de 05 (cinco) dias** pela **Secretaria Municipal de Administração e Finanças**, após a efetiva medição dos serviços, conforme **BOLETIM DE MEDIÇÃO** (mensal), mediante apresentação da nota fiscal atestada e aprovada pelo funcionário responsável da **Secretaria Municipal de Obras e Serviços Urbanos – Setor de Engenharia**, no valor correspondente ao quantitativo comprovadamente executado, conforme o cronograma físico-financeiro. Os recibos comprovantes dos serviços deverão ser encaminhados à **Secretaria Municipal de Administração e Finanças**, para emissão de empenho acompanhada da documentação necessária para que seja efetuado o pagamento.

5.3 - A empresa vencedora da licitação emitirá a Nota Fiscal da própria empresa no momento da entrega, em 03 (três) vias, a qual será encaminhada para pagamento após o recebimento e o aceite completo dos serviços.

5.4 - As notas fiscais deverão, obrigatoriamente, ter exarado em seu corpo o número da nota de empenho.

5.5 – A contratada ficará sujeita à multa diária correspondente a 1% (um por cento) do valor da fatura, pelo não cumprimento dos serviços, desde que comprovada a responsabilidade da CONTRATADA. O valor correspondente deverá ser descontado na fatura mensal.

5.6 - A contratada deverá apresentar a **Secretaria Municipal de Administração e Finanças** para fins de recebimento das faturas mensais, os seguintes documentos atualizados:

I – Prova de regularidade para com a Fazenda do Estado ou Distrito Federal;

II – Certidão de Regularidade com o FGTS.

III - Prova de regularidade para com a Fazenda Federal através de Certidão Negativa ou positiva com efeito de negativa de Débitos relativos aos Tributos Federais e à Dívida Ativa da União expedida pela Secretaria da Receita Federal, abrangendo inclusive as contribuições sociais previstas nas alíneas “a” a “d” do parágrafo único do artigo 11 da Lei Federal no. 8.212/1991;

IV – Certidão Negativa ou positiva com efeitos de negativa de débitos de Tributos e Contribuições Municipais;

V - Prova de inexistência de débitos inadimplidos perante a Justiça do Trabalho, mediante a apresentação da CNDT- Certidão Negativa de Débitos Trabalhistas.

5.7 - O pagamento somente será feito mediante crédito aberto em conta corrente em nome da Contratada.

5.8 - O pagamento somente será efetuado em depósito bancário, na conta corrente da CONTRATADA, em nome da pessoa jurídica: Banco nº _____; Agência nº _____; Conta Corrente nº _____.

5.9 – Ocorrendo alteração das condições econômicas fundamentais preexistentes na assinatura do contrato, será assegurada a recuperação dos valores ora contratados, objetivando a manutenção do equilíbrio econômico-financeiro, na conformidade do disposto no Art. 65, II, “d”, da Lei nº 8.666/93 e alterações.

5.10 – Na hipótese de renovação do contrato ocorrer após 12 (doze) meses o reajuste ocorrerá com base na variação do **Índice Nacional de Custo da Construção – INCC** elaborado pela Fundação Getúlio Vargas – FGV, contando a partir da data de apresentação da proposta da CONTRATADA.

5.11 - Caso de ocorrência de eventuais atrasos de pagamento provocados exclusivamente pela contratante, o valor devido deverá ser acrescido de atualização financeira, e sua apuração se fará desde a data de seu vencimento até a data de seu efetivo pagamento, em que os juros de mora serão calculados à taxa de 0,5% ao mês ou 6% ao ano, mediante aplicação da seguinte fórmula:

EM = I x N x VP, sendo:

EM = Encargos moratórios;

N = Número de dias entre a data prevista para o pagamento e a do efetivo pagamento;

VP = Valor da parcela a ser paga.

I = Índice de compensação financeira = 0,00016438, assim apurado:

I = TX

I = (6 / 100):365

I = 0,00016438

TX = Percentual da taxa anual = 6%

CLÁUSULA SEXTA – DOS PREÇOS

6.1 - Os preços unitários e globais contratuais para a execução dos serviços especificados no item 1 deste Edital, serão aqueles constantes da Planilha de Orçamento apresentada pela Contratada.

6.2 - Os preços remunerarão todas as despesas com a execução dos serviços, e devem compreender todos os custos com materiais, mão de obra, encargos sociais, trabalhistas, previdenciários, fiscais e demais despesas, tais como as especificadas no **Anexo II (Memorial Descritivo/ Especificações Técnicas)** do Edital, constituindo-se, a qualquer título, a única e completa remuneração pela perfeita execução do Contrato.

CLÁUSULA SÉTIMA – DAS SANÇÕES POR INADIMPLEMENTO

7.1 – Se a Contratada deixar de cumprir os compromissos relativos aos prazos de validade da proposta, ou os concernentes as especificações e condições preestabelecidas no Edital e seus anexos, a PMSC-PE poderá optar pela convocação das demais proponentes, obedecida sucessivamente a ordem de classificação, ou pela realização de novo processo licitatório.

7.2 - Mediante prévia autorização da Prefeitura Municipal de SANTA CRUZ, poderão ser aplicadas as seguintes sanções administrativas, garantida a ampla defesa e o contraditório:

7.2.1 - Por atraso injustificado:

a) multa de 0,3% ao dia até o trigésimo dia, incidente sobre o valor da nota de empenho ou documento equivalente;

b) multa de 0,6% ao dia, a partir do 31º dia de atraso, incidente sobre o valor da nota de empenho ou documento equivalente, sem prejuízo da rescisão do contrato a partir do 60º dia de atraso;

7.2.2 - Por infração a cláusula contratual que não gere inexecução do contrato:

a) multa de 5% sobre o valor da nota de empenho ou documento equivalente.

7.2.3 - Por inexecução total do contrato:

a) advertência;

b) multa de 20% sobre o valor total do contrato;

c) suspensão temporária de participar em licitação e impedimento de contratar com a Administração por prazo não superior a 02 (dois) anos;

d) declaração de inidoneidade para licitar e contratar com a Administração enquanto perdurarem os motivos determinantes da punição, ou até que seja promovida a reabilitação da empresa desde que ressarcidos os prejuízos sofridos pela Administração e após decorrido o prazo da sanção aplicada com base na alínea anterior.

7.2.4 - Multa de 20% por recusa injustificada em receber ou retirar a nota de empenho ou documento equivalente, dentro do prazo de 05 (cinco) dias, contados da notificação.

7.3 - O prazo para apresentação de defesa encontra-se indicado no art. 87, §1º e §2º da Lei nº. 8.666/93.

7.4 - A falta de atendimento às obrigações da Contratada, comprometendo, frequentemente, a qualidade e a efetividade dos serviços sujeitará, além da aplicação das multas previstas no item anterior, a rescisão do contrato.

7.5 - A Contratante deduzirá o valor das multas aplicadas, dos créditos da Contratada nas faturas correspondentes por ocasião do pagamento destas.

7.6 - A imposição de qualquer penalidade não exime a contratada do cumprimento de suas obrigações, nem de promover as medidas necessárias para reparar ou ressarcir eventuais danos causados ao contratante.

CLÁUSULA OITAVA – DAS OBRIGAÇÕES DA CONTRATADA

8.1 – Arcar com toda e qualquer despesa relativa aos serviços ora pactuados, dentre elas, carga, descarga, armazenagem, frete, impostos, mão de obra, taxas, contribuições, encargos sociais.

8.2 – Responsabilizar-se por todo e qualquer dano e/ou prejuízo que, eventualmente, venha a sofrer a **CONTRATANTE** ou terceiros, em decorrência dos serviços objeto deste contrato.

8.3 – Responsabilizar-se por todos e quaisquer acidentes ou sinistros que venham a prejudicar funcionários e/ou bens da **CONTRATADA**, da **CONTRATANTE** ou terceiros, verificados em decorrência dos serviços objeto deste contrato.

8.4 – Responsabilizar-se civil e penalmente por todo e qualquer dano que venha causar a **CONTRATANTE** ou a terceiros, por ação ou omissão, em decorrência dos serviços, não sendo a **CONTRATANTE**, em nenhuma hipótese, responsável por danos indiretos ou lucros cessantes.

8.5 – Permitir que a **CONTRATANTE**, sempre que convier, fiscalize os serviços.

8.6 – Prestar esclarecimentos à **CONTRATANTE** sobre eventuais atos ou fatos noticiados que a envolva independente de solicitação.

8.7 – Emitir Nota Fiscal referente aos serviços efetivamente realizados, durante o mês de referência, para fins de atestação e liquidação pela **CONTRATANTE**.

8.8 - Recolher taxas, encargos trabalhistas, sociais, tributos federais, estaduais e municipais.

8.9 - Comunicar verbalmente, de imediato, e confirmar por escrito à **CONTRATANTE**, a ocorrência de qualquer impedimento dos serviços ora pactuados.

8.10 - Quaisquer ônus decorrentes de despesas ou indenizações por acidente de trabalho serão de exclusiva responsabilidade da **CONTRATADA**, assim como, no caso de ajuizamento de reclamações trabalhistas.

8.11 – Prestar os serviços no local, dia e horário indicados por escrito pela Secretaria solicitante.

8.12 - Proceder à execução dos serviços, de acordo com sua proposta e, com as normas e condições previstas no Edital de **Tomada de Preços nº 013/2023/PMSC** e anexos, inclusive com as prescrições do Estatuto das Licitações e Contratos Administrativos, respondendo civil e criminalmente, pelas consequências de sua inobservância total ou parcial.

8.13 – A contratada poderá ter acrescido ou diminuído o objeto da prestação dos serviços dentro dos limites estabelecidos na Lei nº 8.666/93 e alterações.

8.14 - Se possuir horas extras durante o período de trabalho, a **CONTRATADA** arcará exclusivamente com o pagamento.

- 8.15** - A CONTRATADA deverá admitir profissionais que se apresentarem com boas referências e possuírem documentação necessária e em ordem.
- 8.16** - Os profissionais deverão ser atenciosos e educados no tratamento dado ao município, bem como cuidadosos com o bem público.
- 8.17** - A fiscalização da CONTRATANTE terá direito de exigir dispensa, a qual deverá se realizar dentro de 48 (quarenta e oito) horas, de todo empregado cuja conduta seja prejudicial ao bom andamento do serviço. Se a dispensa der origem à ação judicial, a CONTRATANTE não terá, em nenhum caso qualquer responsabilidade.
- 8.18** - Durante a execução dos serviços é absolutamente vedado, ao pessoal da CONTRATADA, a execução de outras tarefas que não sejam objeto desta contratação.
- 8.19** - É expressamente proibido à CONTRATADA, alocar empregados em unidades/órgãos da CONTRATANTE, para as outras atividades que constituam desvio de função das atividades para quais está sendo contratada.
- 8.20** - São proibidas a ingestão de bebidas alcoólicas, o uso de drogas, a solicitação de gratificações e donativos de qualquer espécie.
- 8.21** - Os profissionais deverão apresentar-se uniformizados e asseados, com vestimenta e EPI's adequados.
- 8.22** - Cabe à CONTRATADA apresentar, nos locais e no horário de trabalho, os profissionais devidamente uniformizados, providenciando equipamentos e veículos suficientes para a realização dos serviços.
- 8.23** - A CONTRATADA assumirá integral responsabilidade pelos danos causados pelos seus empregados ou a terceiros na execução dos trabalhos contratados, inclusive acidentes, mortes, perdas ou destruições e multas, isentando a CONTRATANTE de todas e quaisquer reclamações pertinentes.
- 8.24** - A requisição dos serviços será emitida pela CONTRATANTE e terá o seu teor repassado para a empresa por meio de telefone através de formulário enviado por fac-símile, e-mail ou pessoalmente, de segunda a sexta feira, no horário de 8h às 18h.
- 8.25** - Caso haja interrupção ou atraso da prestação dos serviços, a CONTRATADA entregará justificativa escrita em até 24 horas contadas do prazo constante da cláusula **terceira**. A justificativa será analisada pelo CONTRATANTE que tomará as providências necessárias para adequação dos serviços.
- 8.26** - Apresentar ART de execução dos serviços em até 10 (dez) dias úteis, contados do recebimento da Ordem de Serviço.
- 8.27** - Manter durante toda a execução do contrato todas as condições de habilitação e qualificação exigidas na licitação, em compatibilidade com as obrigações assumidas.
- 8.28** - Responder por todos os ônus referentes aos serviços ora contratados, desde os salários do pessoal, neles empregados, como também os encargos sociais, trabalhistas, previdenciários, fiscais e comerciais e demais despesas indiretas que venham a incidir sobre o Contrato.

8.29 - Indicar representante aceito pela CONTRATANTE para representá-la na execução do Contrato.

8.30 - Proceder a prestação e execução dos serviços, de acordo com sua proposta e, com as normas e condições previstas no Edital e seus anexos, inclusive com as prescrições do Estatuto das Licitações e Contratos Administrativos, respondendo civil e criminalmente, pelas consequências de sua inobservância total ou parcial.

8.31 - Arcar com todos os custos referentes ao contrato.

8.32 - Apresentar relatório mensal para fins de aprovação dos serviços realizados e NF correspondente.

8.33 - Designar responsável técnico pela execução do contrato, que terá poderes para tomar as providências necessárias ao bom andamento dos serviços, sendo todas as solicitações encaminhadas por escrito à contratante.

CLÁUSULA NONA – DAS OBRIGAÇÕES DA CONTRATANTE

9.1 - Cumprir todos os compromissos financeiros assumidos com a CONTRATADA;

9.2 - Notificar, formal e tempestivamente, a CONTRATADA sobre as irregularidades observadas no cumprimento deste contrato;

9.3 - Notificar a CONTRATADA, por escrito e com antecedência, sobre multas, penalidades e quaisquer débitos de sua responsabilidade.

9.4 – Efetuar o pagamento ajustado, no prazo e nas condições estabelecidas no item **5.0** deste contrato.

9.5 - Emitir ordem de realização dos serviços, na qual conste o local, prazo de execução e orientação técnica e demarcação dos serviços.

9.6 - Fornecer à CONTRATADA os elementos básicos, especificações e instruções complementares, suficientes e necessários à respectiva execução do objeto;

9.7 – Fornecer atestados de capacidade técnica quando solicitado, desde que atendidas as obrigações contratuais.

9.8 - Acompanhar e fiscalizar permanentemente a execução dos serviços, visando o atendimento das normas, especificações e instruções estabelecidas devendo intervir quando necessário, a fim de assegurar sua regularidade e o fiel cumprimento.

9.8.1 - Designar, por meio da **Secretaria Municipal de Obras e Serviços Urbanos**, pessoa responsável pelo encaminhamento e fiscalização dos serviços ora pactuados

9.8.2 - Acompanhar a execução dos serviços por meio de um representante da CONTRATANTE, determinando o que for necessário para regularizar as faltas ou defeitos observados, submetendo à autoridade competente o que ultrapassar a sua competência, em tempo hábil, para adoção das

medidas convenientes, bem como atestar na nota fiscal/fatura a efetiva entrega do objeto contratado e o seu aceite.

9.9 - Aplicar, quando for o caso, as penalidades previstas no Contrato, de acordo com as leis que regem a matéria.

9.10 - Remunerar os serviços contratados na forma e nas condições pactuadas.

9.11 - Solicitar, a qualquer tempo, dados e informações referentes aos serviços, objeto da presente licitação.

9.12 - A Prefeitura, através de notificação por escrito à Contratada, poderá solicitar, no prazo de 48 (quarenta e oito), o afastamento de qualquer empregado da mesma que não tenha comportamento adequado. Em caso de dispensa não caberá à Prefeitura qualquer responsabilidade.

CLÁUSULA DÉCIMA – DAS PENALIDADES

10.1 - Pela inexecução total ou parcial desta licitação a Administração poderá, garantindo o contraditório e a ampla defesa aplicar ao contratado as punições previstas no art. 87 da Lei nº 8.666/93 e alterações.

10.2 – Ficará também sujeita às punições referidas neste item a licitante adjudicatária que se recusar, injustificadamente, a assinar o contrato dentro do prazo de 05 (cinco) dias úteis, a contar da data da ciência da notificação, por caracterizar da proposta vencedora.

10.3 – A aplicação de penalidades não impede que a Administração rescinda unilateralmente o contrato e aplique as demais sanções previstas na lei.

10.4 – Se o valor da multa não for pago, será cobrado administrativamente, podendo, ainda, ser inscrito como Dívida Ativa do Município para cobrança judicial.

CLÁUSULA DÉCIMA PRIMEIRA – DO ACOMPANHAMENTO E DA FISCALIZAÇÃO

11.1 – O acompanhamento e fiscalização dos serviços ora contratados será realizado pela **SECRETARIA MUNICIPAL DE OBRAS E SERVIÇOS URBANOS**, pelo (s) fiscal (is): ENG. CIVIL **Sra. EMILLY VITÓRIA ALVES DE LIMA, Portaria nº2050-3; CPF nº 106.963.374-79, CREA/PE Nº 1821605411**, de acordo com o que dispõe o artigo 67 da Lei nº 8.666/93.

11.2 - À Fiscalização compete, entre outras atribuições:

I – solicitar à Contratada e seus prepostos, ou obter da Administração, tempestivamente, todas as providências necessárias ao bom andamento deste contrato e anexar aos autos do processo correspondente cópia dos documentos escritos que comprovem essas solicitações de providências.

II – acompanhar os serviços e atestar seu recebimento definitivo;

III – encaminhar à **Secretaria de Administração e Finanças** os documentos que relacionem as importâncias relativas e multas aplicadas à Contratada, bem como os referentes a pagamento.

IV - Zelar pelo efetivo cumprimento e execução das obrigações contratuais assumidas e pela qualidade dos produtos fornecidos e/ou dos serviços prestados à **Prefeitura Municipal/Secretaria Municipal de Obras e Serviços Urbanos de Santa Cruz**.

V - Acompanhar, fiscalizar e atestar as aquisições, a execução dos serviços e/ou obras contratadas, bem como indicar as eventuais glosas das faturas e providenciar, quando for o caso, o recibo ou termo circunstanciado necessário ao recebimento do objeto do contrato e enviar ao Gestor do Contrato no prazo de 2 (dois) dias úteis para o pagamento do preço ajustado, conforme definido no instrumento de contrato.

VI - Conferir os dados das faturas antes de atestá-las, promovendo as correções devidas e arquivando cópia junto aos demais documentos pertinentes;

VII - Controlar o saldo do empenho em função do valor da fatura, de modo a possibilitar reforço de novos valores ou anulações parciais;

VIII - Anotar todas as ocorrências relacionadas com a execução do contrato, informando ao Gestor do Contrato aquelas que dependam de providências, com vistas à regularização das faltas ou defeitos observados;

IX - Acompanhar e controlar, quando for o caso, as entregas e o estoque de materiais de reposição, destinados à execução do objeto contratado, principalmente quanto à sua quantidade e qualidade;

X- Formalizar, sempre, os entendimentos com a Contratada ou seu Preposto, adotando todas as medidas que permitam compatibilizar as obrigações bilaterais;

XI - Manter o controle nominal dos empregados da Contratada vinculados ao contrato, bem como exigir que se apresentem uniformizados, com crachá de identificação e bom comportamento;

XII - Avaliar constantemente a qualidade da execução contratual, propondo, sempre que cabível, medidas que visem reduzir gastos e racionalizar o fornecimento e/ou serviços;

XIII - Observar rigorosamente os princípios legais e éticos em todos os atos inerentes às suas atribuições, agindo com transparência no desempenho das suas atividades;

11.3 - O servidor designado Fiscal de Contrato deverá manter cópia dos seguintes documentos, para que possa dirimir dúvidas originárias do cumprimento das obrigações assumidas pela Contratada:

- a) termo contratual;**
- b) todos os aditivos, se existentes;**
- c) edital da licitação;**
- d) especificação técnica, projeto básico ou termo de referência;**
- e) proposta da Contratada;**
- f) relação de faturas recebidas e pagas;**
- g) toda correspondência com a Contratada.**

11.4 - O Fiscal do Contrato, quando da proximidade do encerramento da vigência contratual deverá consultar a Área Requisitante ou demandante (Secretaria) responsável pela demanda da contratação, sobre seu interesse na continuidade do mesmo, a qual deverá, em tempo hábil, manifestar-se sobre a permanência da necessidade da Administração em manter aquele contrato, bem como de seu interesse na prorrogação da vigência contratual.

11.4.1 - Após essa manifestação, o Fiscal do Contrato deverá elaborar uma nota técnica informando sobre a qualidade da prestação dos serviços/fornecimento e eventuais ocorrências

porventura existentes que será encaminhada à Área de Acompanhamento, unidade da estrutura organizacional da Secretaria, responsável pelo Controle dos Contratos para continuidade nos trâmites, observando-se os prazos consignados no Subitem 12.2 deste contrato.

11.4.2 - No caso de ser indicada a necessidade de nova licitação para a continuidade do fornecimento/serviços, deverá o Fiscal de Contrato submeter o assunto à autoridade competente da Área Requisitante, para que esta promova a elaboração de novo Projeto Básico ou Termo de Referência, que deverá ser encaminhado ao Gestor do Contrato com a antecedência mínima necessária à realização da nova contratação.

11.4.3 - Cumpre também ao Fiscal do Contrato, além da conferência do adequado cumprimento das exigências da prestação das respectivas garantias contratuais, quando for o caso, informar à Secretaria responsável pelos procedimentos licitatórios e contratações, o eventual descumprimento dos compromissos pactuados, que poderá ensejar a aplicação de penalidades.

11.5 – A ação de Fiscalização não exonera a Contratada de suas responsabilidades contratuais.

CLÁUSULA DÉCIMA SEGUNDA – DA GESTÃO DO CONTRATO

12.1 – A gestão do presente contrato será realizada por servidor (a) designado (a) pela Secretaria, doravante **Sra. Joelma de Araujo Gomes; CPF: 061.267.324-30; Portaria nº 125/2020, matrícula: 588; Sec. Adjunta de Obras e Serviços Urbanos;**

12.2 – Ao Gestor compete, entre outras atribuições:

a) Zelar pela observância dos termos constantes do edital, projeto básico ou equivalente, bem como dos contratos ou instrumentos hábeis de substituí-los, e seus eventuais aditamentos, de modo a garantir a qualidade dos produtos fornecidos e o fiel cumprimento das obrigações assumidas pelas partes;

b) Coordenar a atividade do Fiscal do Contrato, solicitando-lhe todas as informações que entender necessárias e adotando as devidas providências para as questões que venha a tomar conhecimento;

c) Manter registro de todas as ocorrências relacionadas com a execução do objeto contratado, inclusive o controle do saldo contratual;

d) Encaminhar para pagamento as faturas ou notas fiscais atestadas pelo Fiscal do Contrato;

e) Comunicar e justificar formalmente à unidade demandante quando da necessidade de:

e.1) alteração contratual, para melhor adequar seus termos, qualitativa ou quantitativamente, às necessidades do órgão, em especial ao observar que o saldo contratual restante será insuficiente para atender as expectativas de utilização;

e.2) rescisão do instrumento de contrato, por perda do objeto ou conveniência da Administração;

e.3) abertura de novos procedimentos licitatórios, desde que com antecedência mínima de 7 (sete) meses do término contratual, ou assim que for detectada a necessidade, em decorrência da inadequação ou insuficiência do atual para atender as expectativas do órgão ou em razão da impossibilidade de prorrogação do contrato, inclusive inabilitação da empresa que a impeça de contratar com a Administração;

- f) Comunicar à unidade de acompanhamento, com a anuência da unidade demandante, e com antecedência mínima de 4 (quatro) meses do término contratual, da necessidade de prorrogação contratual, quando legalmente prevista, apresentando para tanto as devidas justificativas;
- g) Submeter à unidade de acompanhamento, para as providências cabíveis, pleitos da Contratada referentes a reajustes, repactuações e reequilíbrios econômico-financeiros;
- h) Elaborar documento, quando solicitado, acerca da capacidade técnica de fornecedores, executantes de obras e prestadores de serviços e submetê-lo à unidade de acompanhamento com vistas à expedição dos respectivos atestados ou instrumentos correlatos;
- i) Notificar formalmente a Contratada quando forem constatados inadimplementos contratuais, para, dentro de um prazo razoável, elaborar manifestação e solução do problema;
- j) Submeter os casos de inadimplementos contratuais à unidade de acompanhamento, mediante comunicação de ocorrência, sempre que, depois de notificada, a Contratada não apresentar solução satisfatória dentro do prazo, ou quando a frequência dos registros prejudique a consecução do objeto da contratação;
- k) Coordenar pesquisas mercadológicas, a serem executadas pelo Fiscal do Contrato, para verificar a economicidade dos preços praticados e atestar a compatibilidade com os preços de mercado, com vistas a monitorar periodicamente os custos de contratação e apoiar, sempre que solicitado, a unidade de acompanhamento por ocasião das prorrogações contratuais, repactuações, reajustes e reequilíbrios econômico-financeiros;
- l) Encaminhar para conhecimento e providências da unidade demandante questões relevantes que, por motivos técnicos ou legais justificáveis, não puder solucionar;
- m) Formalizar todo e qualquer entendimento com a Contratada ou o seu preposto, assim como documentar por meio de atas as reuniões realizadas com os mesmos;
- n) Possuir obrigatoriamente, conhecimentos sobre o objeto da contratação, para acompanhar a execução de contratos e de outros instrumentos hábeis e promover as medidas necessárias ao alcance do seu objeto e no interesse da Administração; e

12.2.1 - Havendo novo procedimento licitatório em curso, se houver possibilidade legal de prorrogação e o objeto contratado não puder ter descontinuidade de cobertura contratual, o Gestor do Contrato deverá comunicar interesse na prorrogação, observado o estabelecido na “alínea f”, expressando as eventuais ressalvas assim como a necessidade de previsão de rescisão contratual a qualquer tempo no interesse da Administração.

12.2.2 - A solicitação de que trata a “alínea k” deste item deverá ser atendida no prazo máximo de 15 (quinze) dias úteis, quando não se tratar do caso previsto no parágrafo seguinte.

12.2.3 - Sempre que a antecedência mínima estipulada na “alínea f” deste item não puder ser atendida, o Gestor do Contrato deverá justificar o atraso e providenciar a pesquisa mercadológica de que trata a “alínea k”, em tempo hábil, sob pena de responsabilização a quem der causa.

12.2.4 - Quando a unidade de acompanhamento for notificada da necessidade de prorrogação e receber a pesquisa mercadológica que comprove as condições vantajosas da prorrogação, com antecedência menor que 21 (vinte e um) dias corridos, a contar do término da vigência do contrato, a demanda somente será atendida com autorização prévia e expressa da **Prefeitura Municipal/Secretaria Municipal de Obras e Serviços Urbanos de Santa Cruz**.

12.3 – A ação do gestor não exonera a Contratada de suas responsabilidades contratuais.

CLÁUSULA DÉCIMA TERCEIRA – DO RECEBIMENTO DO OBJETO

13.1 – Em conformidade com os artigos 73, inciso I, a 76 da Lei nº 8.666/93, mediante recibo, o objeto deste contrato será recebido pela Fiscalização da **Prefeitura Municipal/Secretaria Municipal de Obras e Serviços Urbanos de Santa Cruz**:

a) O recebimento **provisório** dos serviços será promovido pelo **MUNICÍPIO**, através de sua **ASSESSORIA TÉCNICA**, constituída pela **Secretaria Municipal de Obras e Serviços Urbanos de Santa Cruz**, que verificará e atestará o cumprimento de todas as exigências contratuais, emitindo parecer conclusivo, dentro do prazo de 15 (quinze) dias, contados da comunicação, por escrito, da contratada, informando a conclusão dos serviços.

b) O recebimento definitivo dos serviços será feito após o decurso do prazo de **30 (trinta) dias**, contados da emissão do parecer conclusivo da **ASSESSORIA TÉCNICA**. Durante esse período a contratada terá sob sua responsabilidade, o perfeito funcionamento das instalações por ela construídas. Qualquer falha construtiva ou de funcionamento, deverá ser prontamente reparada pela **CONTRATADA**, estando esta sujeita, ainda, às sanções de que trata a Cláusula Nona do presente contrato.

c) O termo de recebimento definitivo será registrado na **Prefeitura Municipal/Secretaria Municipal de Obras e Serviços Urbanos de Santa Cruz**.

d) O termo de recebimento definitivo dos serviços não isenta a Contratada das responsabilidades cominadas no **art. 618 do Código Civil Brasileiro de 2002**.

CLÁUSULA DÉCIMA QUARTA – DOS RECURSOS FINANCEIROS

14.1 – Os recursos financeiros para pagamento das despesas decorrentes do presente Contrato serão provenientes da dotação orçamentária abaixo discriminada:

UNIDADE ORÇAMENTÁRIA: PREFEITURA MUNICIPAL DE SANTA CRUZ

PROGRAMA ATIVIDADE: 041.122.0002.2005

ELEMENTO DESPESA Nº 44.90.51.00-Obras e Instalações;

CLÁUSULA DÉCIMA QUINTA – DA RESCISÃO CONTRATUAL

15.1 – O contrato será rescindido, observada a ampla defesa, mediante devida notificação, sem qualquer espécie de indenização, nos casos previstos nos artigos 77 e 78 da Lei 8.666/93, obedecendo, ainda, ao disposto nos artigos 79 e 80 da mesma Lei.

15.2 – Havendo possibilidade legal de a rescisão ser solicitada pela Contratada, esta deverá notificar a Contratante, mediante documento protocolizado, devidamente fundamentado e comprovado.

15.2.1 – A rescisão administrativa será apreciada e precedida de autorização escrita e fundamentada da autoridade competente, devendo a Contratada manter a execução do contrato pelo prazo necessário para a Administração efetuar nova contratação.

15.3 - Será motivo de rescisão contratual, sem direito à indenização de qualquer espécie, por parte da empresa Contratada, se esta, além do previsto no artigo 78 da Lei 8.666/93:

- a) transferir, parcial ou totalmente, o Contrato a terceiros;
- b) executar trabalhos com imperícia técnica;

- c) requerer recuperação judicial ou extrajudicial;
- d) demonstrar incapacidade técnica, desaparelhamento ou má-fé;
- e) paralisar os serviços;
- f) tiver títulos protestados ou emitir cheques sem a suficiente provisão de fundos, que caracterizem a insolvência.

15.4 - A forma de rescisão do Contrato, bem como suas consequências, estão elencadas na legislação em vigor que rege este Contrato.

15.5 – Constitui motivo para a rescisão do presente instrumento, independentemente de Notificação Judicial, o descumprimento por qualquer uma das partes, das cláusulas contratuais e as hipóteses previstas nos arts. 77, 78 e 79 da Lei nº 8.666/93 e alterações, ficando facultado a sua denúncia, desde que a parte denunciante notifique formalmente a outra, com antecedência mínima de 30 (trinta) dias sem prejuízo das sanções legais, inclusive daquelas previstas no art. 87, da Lei supra referida.

15.6 – As penalidades estabelecidas em Lei, não excluem qualquer outra prevista neste Contrato, nem a responsabilidade da **CONTRATADA** por perdas e danos que causar ao **CONTRATANTE** ou a terceiros, em consequência do inadimplemento das condições contratuais.

CLÁUSULA DÉCIMA SEXTA – DA SEGURANÇA DO TRABALHO

16.1 - A **CONTRATADA** se responsabilizará pela adoção de todas as medidas de proteção relativas à segurança e a saúde dos funcionários envolvidos na execução dos serviços de conformidade com as disposições da Constituição Federal, da Consolidação das Leis Trabalhistas em seus Artigos nº 154 a 201, na Lei nº 6.514 de 27 de dezembro de 1977, na portaria nº 3.214 de 08 de julho de 1978 da Secretaria do Trabalho do Ministério do Trabalho e Emprego, no Código de Edificações e Regimentos Sanitários, nas normas contidas em acordo e convenções coletivas de trabalho e recomendações da OIT ratificadas pelo Brasil.

CLÁUSULA DÉCIMA SÉTIMA – DAS DISPOSIÇÕES GERAIS

17.1 – As partes contratantes obrigam-se a cumprir e fazer cumprir o presente Contrato em todos os seus termos, cláusulas e condições, por si e seus sucessores.

17.2 – Para os efeitos de direito valem para este contrato a lei nº 8.666/93 e, alterações posteriores, e demais normas legais que lhe sejam aplicáveis, a proposta de preços apresentada, aplicando-se, ainda, para os casos omissos, os princípios gerais de direito.

17.3 – Na execução do objeto ora ajustado, a **CONTRATADA** será responsável por: todas as obrigações trabalhistas, tributárias e previdenciárias, seguros, taxas e impostos, acaso envolvidos, especialmente por qualquer vínculo empregatício que venha a se configurar, inclusive indenizações decorrentes de acidente de trabalho.

CLÁUSULA DÉCIMA OITAVA – DO FORO

18.1 – Fica eleito o Foro da Comarca de Ouricuri, Estado de Pernambuco, como competente para dirimir toda e qualquer dúvida decorrente deste Contrato, renunciando expressamente a outro qualquer, por mais privilegiado que possa ser.

E, assim, por estarem de acordo **CONTRATANTE** e **CONTRATADA**, assinam este instrumento, na presença das testemunhas, em quatro vias de igual teor e forma.



SANTA CRUZ-PE, _____ de _____ de 2023.

**SECRETARIA MUNICIPAL DE OBRAS E SERVIÇOS URBANOS
PREFEITURA MUNICIPAL DE SANTA CRUZ
FRANCISCO TAVARES PEREIRA
CONTRATANTE**

XXXXXXXXXXXXXXXXXX
CONTRATADA

TESTEMUNHAS:

CPF/MF nº

CPF/MF nº